MENOR CUSTO DA PRODUÇÃO
PAGINA 3

SUSPENSA POR 1 ANO A FED. CATARINENSE
PAGINA 9

SERÁ REFORMADA A BIBLIOTECA NACIONAL
PAGINA 12

ARTIGO DE DANTON JOBIM
PAGINA 2.

Edição de Hoje:
12 PAGINAS
50 Centavos

Diario Carioca

Fundador: J. E. DE MACEDO SOARES

Quinta-Feira
24 DE OUTUBRO DE 1946

ANO XIX | RIO DE JANEIRO | Diretor: HORACIO DE CARVALHO JUNIOR | PRAÇA TIRADENTES N. 77 | N.º 5.624

CONTRA OS BOATOS DE GUERRA FALA O PRESIDENTE TRUMAN

Pragas de Urubu

J. E. DE MACEDO SOARES

Durante mais de oito anos grassou no Estado do Rio a peste de um govêrno de família, com poderes discricionários mantidos de sogro para genro, com possibilidades ilimitadas, irresponsável e desenfreado. Tal govêrno não dispunha, apenas, da totalidade dos aparelhos administrativos e policiais, não se limitava a legislar arbitrariamente em matéria financeira avançando ou retroagindo as leis fiscais para melhor sujeitar, ao seu poderio autoritário, as fôrças da produção no Estado. Tal govêrno descobriu e explorou, desavergonhadamente, todos os meios de corrupção, que a dupla anormalidade da ditadura e da guerra lhe facultou, manipulando clandestinamente o barato do jôgo nos Cassinos, a licença da jogatina popular parasitada, ora pela loteria oficial, ora pela Secretaria de Segurança. E, ainda mais: dispôs da vasta exploração dos mercados-negros, estendendo uma rede de novos-ricos forrados de cabos eleitorais; os quais se cobravam por suas próprias mãos nos monopólios do querosene, do sal, do farelo, da gasolina.

As prefeituras entraram na sarabanda das despesas eleitorais, às quais deram o seu concurso empreiteiros e fornecedores do Estado, dinheiros do Departamento do Café sonegados aos lavradores da rubiácea, operações financeiras, que as facilidades da administração federal tornaram verossimeis.

Que admira, pois, na ingente tarefa do primeiro Interventor honesto, depois de mais de oito anos de exercicio de poderes ditatoriais no regime da censura, da violência e da irresponsabilidade? O atual Interventor no Estado do Rio encontrou a máquina compressiva e corruptora do "peixotismo" em plena função e rendimento. O seu primeiro dever seria, portanto, indiscutivelmente, aliviá-la da crosta de imoralidade que atingia a própria dignidade do Poder Público.

Eis o que está fazendo o sr. coronel Hugo Silva, com moderação e prudência no govêrno do Estado do Rio. Está expurgando o seu govêrno de auxiliares faltosos, negligentes e desonestos. Até agora, não fêz a mínima demissão por motivos meramente politicos e so tem feito nomeações no que lhe parece a conveniência da administração, excluindo todo sistema de uma, aliás indispensável, ação política.

Ontem, o sr. presidente da República reuniu no seu gabinete o sr. ministro da Justiça, o sr. coronel Edmundo de Macedo Soares e o sr. coronel Hugo Silva. O próprio Interventor fluminense resumiu as queixas dos antigos detentores da máquina administrativa e eleitoral do Estado e, à luz de farta documentação, destruiu uma a uma, demonstrando a sinceridade de seus propósitos, cumprindo rigorosamente as instruções que recebeu do chefe da Nação para governar numa interinidade forçosamente convulsa e agitada, uma das mais cultas e civilizadas unidades da Federação.

* * *

Contudo, logicamente, não se limitará o programa do sr. coronel Hugo Silva no Estado do Rio a uma reserva e eficaz ação de polícia, livrando as Prefeituras e a própria administração estadual de funcionários desonestos, inescrupulosos e mendazes. Êsse é um aspecto grave das funções da Interventoria, mas não abarca a normalização da vida politica fluminense, que é indispensável à ordem moral e material do Estado, à sua tranquilidade para trabalhar e produzir na medida de suas capacidades econômicas.

O sr. general Gaspar Dutra prometeu ao país que seria o presidente de todos os brasileiros e comprometeu-se a estabelecer nos Estados, na fase eleitoral das reestruturações politicas, a balança igual, a equidade no tratamento dos partidos que cooperam na ação construtiva considerando que essas garantias são as únicas eficazes para dar ao pleito, além da fórmula legal a certeza moral da legitimidade.

Fôrça é reconhecer, que o sr. coronel Hugo Silva ainda não encarou essa feição magna da missão que o sr. general Gaspar Dutra lhe confiou no Estado do Rio. Baseado, porém, na confiança que merece ao sr. presidente da República e mais familiarizado com a sociedade sujeita ao seu govêrno, acreditamos que a politica de balança igual se tornará uma realidade, desdobrando-se a pacificação dos partidos à medida que se consolide a confiança, de modo a se instalar, nos orgãos da representação politica estadual, a estabilidade e a fôrça necessárias aos trabalhos da restauração da ordem legal. Ainda neste momento o "peixotismo" está montado na máquina eleitoral do Estado. Êsse privilégio é absurdo e insuportável. Se a Interventoria Federal o mantivesse, estaria incubando a traição de seus inimigos, acalentando no seio a víbora, que acabaria por vitimá-la. Está, pois, claro e bem visivel que a atual atitude do sr. coronel Hugo Silva e os seus naturais desdobramentos correspondem aos compromissos do sr. presidente da República, à sua palavra empenhada, aos seus deveres e sobre tudo aos seus interêsses politicos.

O sr. Jorge Prado, que já foi embaixador do Peru no Brasil, acaba de apresentar credenciais ao presidente Truman, em Washington, como representante de seu país nos Estados Unidos. No flagrante acima vemos o embaixador quando, após a cerimonia de apresentação, saia da Casa Branca. (ACME-DC, aereo)

IMPOSSIVEL IGNORAR O ANSEIO UNIVERSAL DE PAZ E CONCÓRDIA

NOVA YORK, 23 (De Harrison Salisbury, correspondente da United Press) — O presidente Harry Truman declarou hoje que os povos de todas as nações estão fatigados da guerra e que os Estados Unidos estão resolvidos a contribuir, até o maximo limite das suas possibilidades, para que se consiga estabelecer uma paz justa e permanente no mundo.

Saudando os delegados das 51 nações unidas á Assembléia Geral da ONU, afirmou o primeiro magistrado norte-americano que o emprego da força ou a ameaça de força em qualquer parte do mundo, com o objetivo de violar a paz, afeta diretamente o povo deste pais, que não considera a ONU como expediente, mas como uma associação permanente de todos os povos do Globo para a defesa da paz e do bem estar geral.

"Para o povo do meu pais esta reunião tem uma significação historica especial. Depois da primeira guerra mundial, os Estados Unidos negaram-se a tomar parte na Liga das Nações, em cuja primeira reunião ficaram vagas as nossas cadeiras" — disse Truman, acrescentando que desta vez os Estados Unidos não somente se acham integrados na organização mundial, como tambem hospedam os delegados de todas as nações que dela participam.

O presidente declarou que apesar da satisfação do povo americano pela instalação das Nações Unidas em seu territorio, sente-se preocupação nos Estados Unidos em virtude do fracasso dos paises aliados em fazerem maiores progressos no caminho da paz permanente. As Nações Unidas — prosseguiu — não podem dar por satisfeitas as suas responsabilidades enquanto não forem estabelecidos acordos de paz e a menos que esses acordos constituam bases solidas da mesma paz.

Depois de dizer que esses acordos devem repousar sobre as liberdades e direitos essenciais do homem, condenou os boatos de guerra, em certas partes, os quais considera um obstaculo á recuperação mundial de após-guerra. Disse que nenhum governo responsavel pode ignorar o anseio universal pela paz e que os Estados Unidos não desejam empenhar-se em guerras, nem hoje nem no futuro, contra qualquer povo, seja onde for. Afirmou que a politica externa americana se baseia num "sincero desejo de paz", declarando que outra guerra destruiria totalmente a civilização e as esperanças da humanidade.

"Recordo-vos que 23 membros das Nações Unidas se comprometeram, na Carta do Tribunal Internacional, a respeitar o principio de que, pregar, iniciar, ou travar a guerra de agressão, constitui um delito contra a humanidade, pelo qual os individuos, do mesmo modo que os governos, serão julgados perante aquele Tribunal", disse o presidente.

A respeito da Alemanha e do Japão, disse Truman que os Estado Unidos estão dispostos a ver que nenhum desses paises possa novamente provocar guerra. O governo norte-americano — prosseguiu — continuará empenhado em estabelecer com os aliados acordos sobre bases pacificas, visando assegurar que a Alemanha e o Japão permaneçam desarmados e que a influencia nazista na Alemanha seja totalmente destruida.

Disse que uma das coisas essenciais consiste em se chegar a um acordo sobre as questões da paz, pondo-se de lado a propaganda destinada a provocar desconfiança e malentendidos. "Esta Assembléia muito pode fazer para criar um espirito de cooperação amistosa e reafirmar os principios das Nações Unidas aplicaveis ás questões da paz. Todas as nações membros, grandes e pequenas acham-se representadas aqui como iguais. A sabedoria não é privilegio dos grandes e fortes" — expressou.

Manifestou a opinião de que a Assembléia, como "supremo organismo deliberativo do mundo", tem como dever principal falar a toda a humanidade, de modo a promover a unidade de todos os seus membros em favor da paz permanente. "Não

(Conclui na 11ª pag.)

O dr. Eugenio Cata Preta foi nomeado para integrar o secretariado da representação brasileira á Assembléia Geral das Nações Unidas. A fotografia mostra o funcionário brasileiro no aeroporto de La Guardia, em Nova York, em companhia de sua senhora. (ACME-DC, aéreo)

Hoje, o Congresso Chileno Elegerá Gonzalez Vidella

Maioria Absoluta dos Partidarios do Candidato Radical

SANTIAGO, 23 (U. P.) — O Congresso, em sessão conjunta a ser iniciada amanhã, elegerá o presidente para suceder o sr. Juan Antonio de los Rios, falecido há poucos meses. Tem-se como certa a designação do candidato radical, senador Gabriel Gonzalez Videla, por esmagadora maioria sobre seu oponente, o candidato conservador Eduardo Coke.

Todos os partidos, excetuando-se o conservador manifestaram-se a favor do candidato radical, pelo que se presume que a sessão será realizada num clima muito menos tenso do que se imaginava a principio. Não obstante todo o país ficará virtualmente paralisado desde o meio-dia, com

(Conclui na 11ª pag.)

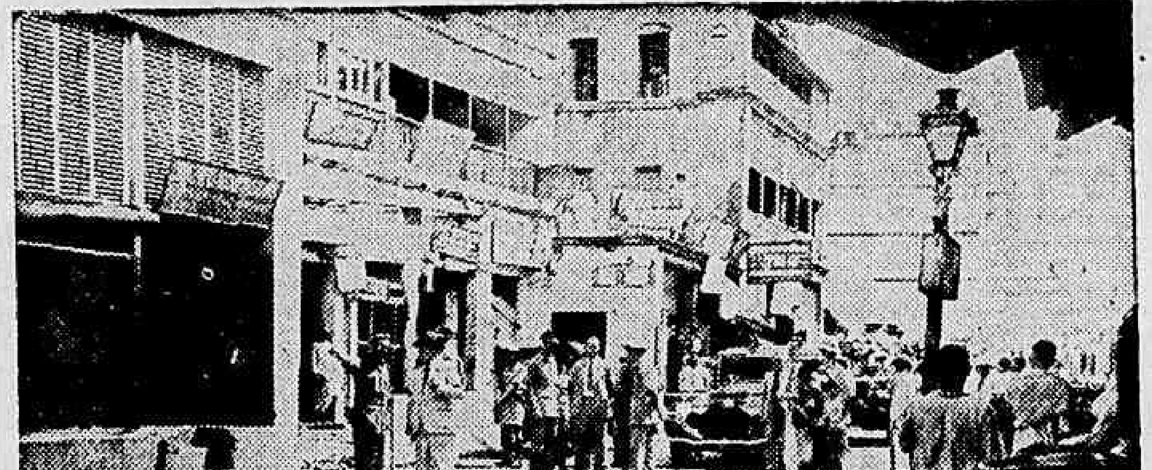

O vice-rei da India, lord Wavel, voou de Delhi para Calcutá a fim de verificar "in-loco" os estragos causados na cidade pela espantosa guerra entre indus e maometanos, que recentemente se travou nas ruas daquela cidade. O ex-comandante dos exercitos britanicos da Cirenaica per corre as ruas da cidade protegido por guardas armados com "tommy-guns"". (ACME-DC, aéreo)

Navios Britânicos Avariados ao Largo da Costa Albanesa

O Almirantado Iniciou Investigações — Houve 58 Baixas

LONDRES, 23 (U. P.) — As tensas relações entre a Grã-Bretanha e a Albania pioraram ainda mais em consequência das avarias sofridas por dois "destroyers" britanicos que se chocaram contra minas em frente á costa albanesa. Informou-se que houve 58 baixas.

O Ministerio das Relações Exteriores e o Almirantado iniciaram investigações conjuntas para estabelecer se se trata ou não de um acidente. Um porta-voz do "Foreign Office" disse que se procurará estabelecer se os assuntos têm algum significado politico, acrescentando que "talvez se trate simplesmente de um acidente infeliz."

(Conclui na 11ª pag.)

GOLPE DE BORGHI NO PTB PAULISTA

AMEAÇA DE CISÃO — O SR. GE TULIO VARGAS QUER FAZER O SENADOR MARCONDES GO VERNADOR DE S. PAULO

Há uma cisão no PTB paulista. Uma cisão latente, entre os elementos acentuadamente queremistas e os de Ugo Borghi.

O fato é simples. Esperando um acontecimento de maior repercussão, o sr. Ugo Borghi foi substituindo os elementos dos diretorios municipais, por individuos de sua confiança. Obteve uma aliança com o PR, o que desgostou profundamente os elementos "queremistas" do partido.

Com a aproximação das eleições estaduais, o PTB paulista ainda não se definiu, aguardando-se que tome partido por um dos nomes já apontados.

DOIS NOMES NO PTB

Fala-se, no entanto, que há dois nomes no PTB paulista. Afirma-se que o golpe de Borghi, constituindo os diretorios municipais, foi para se lançar como candidato a governador de S. Paulo. O outro, que o sr. Getulio Vargas pretende

(Conclui na 11ª pag.)

De Gaulle enquanto aguarda os acontecimentos da politica francêsa — vai cuidando de sua popularidade, como nos mostra o flagrante de sua visita a Epinal. — (ACME-DC, aéreo)

O trigesimo terceiro Salão do Automovel, inaugurado em Paris, apresenta algumas realizações absolutamente revolucionarias. O "Dellahaye-Coperation", como vemos no cliché, pode perfeitamente ser incluido nessa categoria bem como varios outros modelos. O Salão do Automovel, é o primeiro que se realiza depois de terminada a guerra. (ACME. DC, aéreo)

XVII — LONDRES, 1946

Danton JOBIM

Quem visitou Londres, como fez o autor deste artigo em 1942 e lá voltou neste ano de 1946 não pode deixar de estranhar que a vida inglesa pouco tenha mudado depois da segunda grande guerra.

As restrições impostas no campo da alimentação e do vestuario não sofreram nenhuma transformação substancial. O preço maximo de um almoço ou jantar é ainda de cinco xelins; os restaurantes não servem mais que o numero de pratos regulamentar; poucos artigos para homens ou senhoras podem ser livremente vendidos; a crise de habitações não foi minorada — e o que é muito mais importante para um estrangeiro — o cambio negro continua a ser coisa absolutamente desconhecida na ilha de John Bull.

AUSENCIA DE CAMBIO NEGRO

Este ultimo fato é, sem duvida, o que mais impressiona o visitante chegado da Europa continental.

Eu vinha da França, onde os cambistas clandestinos interceptam o passo aos estrangeiros em cada esquina, propondo vender francos a preços sedutores; da Italia, onde o cambio negro é parte da vida normal, gozando de tão grande tolerancia que ha mercados ilegais a ceu aberto, como um que existe, movimentado e barulhento, quase debaixo da janela do quarto do embaixador Morais e Barros.

Em Paris, se o freguês não possui "coupons" o negociante não hesita: cobra uma sobretaxa e lhe vende tudo o de que ele necessita. Em Roma, as cotações do cambio negro aparecem até nas colunas da imprensa. Isso para não falar na Alemanha, cuja vida economica é a mais primaria possivel, regressando-se ao tempo das trocas diretas de mercadorias, e onde o cigarro é moeda preferida ao marco.

Em Londres o forasteiro deve conformar-se com as imposições legais, comprando só mediante "tickets" de racionamento, que são escrupulosamente exigidos por qualquer comerciante.

HONROSA EXCEÇÃO

Mas não é somente a severidade das penas impostas aos culpados nem a rigorosa fiscalização o que impede a existencia do mercado negro na Inglaterra. Sabemos que, na Europa ocupada, em plena guerra, quando os alemães ameaçavam de morte os que burlassem as restrições legais quanto à alimentação e ao vestuario, o mercado negro jamais deixou de existir. Dentro do proprio Reich — sabemos pelos castigos espetaculares aplicados para escarmento — sempre houve gente suficientemente ousada para obter lucros irregulares. Em todos os paises da Europa oriental controlada pelos russos reina o mercado negro, segundo o testemunho de muitos observadores que percorreram tal região.

Devemos, pois, reconhecer que, nessas circunstancias, a exceção que fazem os ingleses fala bem alto em favor de seu espirito publico, de seu instinto de solidariedade social. Sendo visceralmente individualista e tendo na mais alta conta o codigo de garantias do cidadão — que se desdobra naturalmente na liberdade de produzir e comerciar — nem por isso deixam os ingleses de envergar a "camisa de força moral", que é o segredo da preservação, nas horas mais dificeis, daquelas garantias politicas.

O GOVERNO SOCIALISTA

Os socialistas se acham no poder, pelo voto da maioria dos britanicos, e isso é razão suficiente para que os que criticam o governo não pensem jamais em perturbar-lhe a obra.

Por outro lado, os trabalhistas não demonstram muita pressa em chegar a seus objetivos. Apoiados numa solida maioria, esperam pacientemente que muitas reformas preconizadas amadureçam, através do largo debate entre os que se acham incumbidos de planejar a sua execução. Os ingleses não vivem sob uma ditadura socialista, mas sob um governo de inspiração socialista, inspiração tão vaga e moderada que não causa maiores apreensões aos espiritos mais conservadores. Não ha duvida que Mr. Attlee ou Mr. Bevin estão sinceramente convencidos dos postulados que pregaram. Mas ambos são ingleses antes de tudo, tipicamente ingleses, incapazes de se entregar a excessivos entusiasmos por uma teoria.

POLITICA DE SACRIFICIOS, MAS ESTABILIZAÇÃO DE PREÇOS

O governo trabalhista se esforça por conservar o pais no austero regime a que a Inglaterra se teve de submeter durante a guerra, para evitar os males da inflação. A propria reconstrução está sendo visivelmente retardada com esse objetivo. Planos grandiosos de remodelação urbana, por exemplo, são exibidos, mas Londres permanece a mesma que deixei em 1942, depois dos grandes bombardeios, quando varios quarteirões da City foram arrasados. Em compensação o custo da vida permaneceu praticamente estacionario.

A crise de casas está produzindo um serio movimento de protesto entre as classes operarias. A ocupação de imoveis desocupados pelos "squatters" (intrusos) foi um sintoma que alarmou o governo. Os "squatters" não atenderam aos apelos do governo para que abandonassem certo grande edificio em que se haviam alojado, mas cederam a uma ordem de despejo expedida pelo juiz do Distrito. O que a Policia, cercando o predio e cortando a agua e o gás não havia conseguido, obteve-o com uma simples penada o magistrado local.

A OPINIÃO PUBLICA E O GOVERNO

Certamente, o governo de Attlee é rudemente atacado pelos seus adversarios conservadores, que não perdem ocasião para alegarem as deficiencias de um gabinete socialista em face de certos problemas vitais para a preservação da Commonwealth e para o reerguimento economico e ao poderio de antes da guerra. Mas não se pode negar que esse governo conta, para a aplicação de seus planos, senão com a boa vontade, ao menos com a boa fé dos proprios conservadores, que se esforçam, no parlamento e na imprensa mais respeitavel, para não criar-lhe graves embaraços.

Uma Grande Ofensiva na China Contra o Exercito Comunista

POR TERRA E MAR AS OPERAÇÕES NO PORTO DE SHANTUNG

PEIPING, 23 (De Reynolds Packard, da U.P.) — A imprensa chinesa informa que as forças nacionalistas iniciaram uma ofensiva por terra e mar contra a poderosa fortaleza comunista de Chefdo e principal porto da provincia de Shantung.

Segundo o orgão nacionalista "Pao Ta Kung", a infantaria nacionalista está a apenas 50 milhas no sul de Chefdo, enquanto que forças de infantaria naval já foram despachadas por mar contra aquela fortaleza.

Acrescenta que Chefdo tem sido, há muito tempo, o porto usado pelos comunistas chineses, porto pelo qual recebem abastecimentos para suas tropas na Mandchuria.

Os Problemas de Assistência ao Funcionário Público

Observa-se atualmente, em todos os países, uma dominante preocupação dos governos em incrementar os serviços de assistência que, através de orgãos especializados, prestam aos seus funcionários. Essa tendência, que aliás se poderia incluir como uma das numerosas virtudes democraticas, atesta o interesse dos governantes pelos cidadãos e não passa, em ultima análise, da realização de um desejo do povo concretizada por aqueles que foram por ele escolhidos para dirigir o seu destino.

Aqui no Brasil, o desenvolvimento dos trabalhos das instituições que prestam serviços de assistência médico-hospitalar ao funcionalismo publico figurou na plataforma do candidato Eurico Gaspar Dutra que, eleito presidente da Republica, procurou imediatamente atacar os pontos fundamentais dêsse problema, levado pelo desejo de que suas palavras se transformassem em atos.

Para dirigir os destinos do Instituto de Previdência e Assistência dos Servidores do Estado — entidade que possui como finalidade o desenvolvimento dos beneficios que são concedidos ao funcionalismo no que se refere à previdência e à assistência social — o presidente da Republica escolheu o dr. Osvaldo Moura Brasil do Amaral, médico que sempre se destacou pelo interesse votado aos problemas de medicina publica. À frente do Instituto, o dr. Osvaldo Moura Brasil do Amaral não poupou esforços no sentido de realizar um programa estruturado na compreensão altamente humana das necessidades sociais e, dentro das possibilidades da autarquia, tudo tem feito em prol da intensificação dos serviços. Os trabalhos de ultimação das obras do Hospital dos Servidores do Estado, a ser inaugurado brevemente constituem um ponto de referência bem significativo sôbre o que afirmamos, uma vez que essa providência vai pôr ao alcance da laboriosa classe um nosocômio dotado de 800 leitos e de todos os serviços médicos necessarios.

Outra providência que merece os mais francos aplausos foi a reforma efetuada na Policlinica que funciona no edificio-séde do IPASE, que teve todos os seus serviços ampliados, e foi dotada de novos ambulatórios.

A humanização dessa politica assistencial mais se destacou em uma providência simpática que, não esperando rigidamente que os funcionários segurados procurassem os necessários serviços médico-hospitalares, se dispôs a levá-los as suas próprias fronteiras residenciais. Essa assertiva é exemplificada pela criação de vários ambulatórios periféricos que vão prestar excelentes serviços nos nucleos de população mais densa nesta Capital, onde habita necessariamente um maior numero de servidores publicos.

Outros fatos caracterizam admiravelmente o sentido humano que enriquece o trabalho administrativo do dr. Osvaldo Moura Brasil do Amaral. O desenvolvimento dos serviços de assistência nos Estados, equipando-os convenientemente, e a duplicação da capacidade do Sanatório Bela Vista, em Correias, são marcos expressivos de uma obra que se destaca pela sua importancia, pois visa melhorar de modo crescente a vida dos que, empregando sua capacidade e seus esforços no serviço da União, devem ser os primeiros a reconhecer sua utilidade e usufruir dos seus proveitos.

CONSIDERADA NULA A ELEIÇÃO DA DIRETORIA

As Razões Apresentadas Pela Junta Governativa do Sindicato dos Oficiais Eletricístas

MINISTERIO DO TRABALHO, INDUSTRIA E COMERCIO

A Junta Governativa do Sindicato dos Oficiais Eletricistas do Rio de Janeiro, após os necessários entendimentos com o Departamento Nacional do Trabalho, a proposito de uma assembléia que um grupo de associados pretende realizar neste Sindicato, para eleição de diretoria, considera a mesma nula de pleno direito, pelas seguintes razões:

a) Estando o Sindicato sob intervenção, nos termos do art. 528, da C. L. T., a promoção dessas eleições cabe, exclusivamente, à Junta Governativa, desde que normalizada a vida da entidade sindical;

b) O preceito contido no art. 159 da Constituição Federal, promulgada em 18 de setembro do corrente ano, relativamente à formação e organização das entidades sindicais, não implica na revogação das normas constantes da Consolidação das Leis do Trabalho, visto não dispor em contrario ao referido estatuto legal, sómente podendo se verificar essa revogação, mediante promulgação de lei ordinaria, que assim disponha, pelo Congresso Nacional, atendendo a que o proprio dispositivo constitucional assim estabelece.

A Junta Governativa, justificando a ilegalidade do ato que se pretende praticar, considerou proibida na séde do Sindicato a realização da aludida assembléia, uma vez que as normas legais vigentes concernentes à organização sindical, estão em vigor e, portanto, devem ser observadas.

A Junta Governativa está composta dos srs. João Cheren, presidente, Sebastião Ferreira de Carvalho, secretário e João dos Santos, tesoureiro.

PERDURA O IMPASSE NA GREVE DOS MARÍTIMOS

950 Navios Norte-Americanos Estão Paralisados

NOVA YORK, 23 (United Press) — Segundo um porta-voz dos grevistas do sindicato dos patrões e pilotos as negociações acerca da greve maritima, que dura 23 dias, chegou a um impasse no que diz respeito ao emprego preferencial e manutenção dos patrões no referido sindicato.

O capitão William, vice-presidente do Comité de Negociações de parte dos grevistas, disse que os representantes de 44 companhias, presididos por Frank Taylor, presidente do Instituto Norte-americano de Marinha Mercante, mostrou-se até hoje disposto a dar garantias para os patrões pertencentes ao sindicato.

A Comissão Maritima em Washington anunciou que a greve paralisou 950 navios de bandeira norte-americana e 38 unidades estrangeiras nos portos do Atlantico, Golfo do México e Pacifico.

Molotov Não Queria Cumprimentar Truman

FLUSHING, 23 (U. P.) — O ministro do Exterior da União Soviética, sr. Viacheslav Molotov, procurou sair da sala de trabalhos da O. N. U. antes de Truman, porem teve que esperar até que saisse o presidente e sua esposa.

Os automoveis presidenciais esperavam no exterior, como sempre foi o costume de que o presidente deve ser o primeiro a sair de qualquer reunião, porem poucos segundos depois das ultimas palavras do discurso de Truman, Molotov, Gromyko e os delegados militares soviéticos sairam pela porta que devia ser utilizada pelo presidente.

Os russos pediram seus automoveis, porem elementos da policia e do exercito que formavam a guarda de honra lhes explicaram a situação. Dois oficiais do Exercito Vermelho entabolaram animada palestra imediatamente, porem Molotov sacudiu os ombros e regressou ao edificio. Nesse instante, Truman saia do salão principal. Quando passava o presidente norte-americano, Molotov aproximou-se e lhe estendeu a mão que o presidente apertou cordialmente. Nesse instante, um interprete russo manifestou a Truman: "O sr. Molotov apresenta-lhe suas felicitações por seu discurso".

RESUMO TELEGRAFICO INTERNACIONAL (U. P.)

O CAMINHO PARA A PRESERVAÇÃO DA PAZ E' A UNIDADE E A FORÇA

A Guerra Poderia Ter Sido Evitada — Contra o Direito do Veto — Liberdade de Imprensa Na Bulgaria — Atividades do Grande Mufti — Ataque ao Vaticano — O Partido Trabalhista, o Mais Poderoso — Boicote Sovietico

Montgomery

A GUERRA PODERIA SER EVITADA

Falando ontem no Albert Hall aos seus famosos "ratos do Deserto", do seu lendario Oitavo Exercito, o marechal Montgomery declarou que a segunda guerra mundial poderia ter sido evitada em 1939, se a Grã-Bretanha tivesse a força necessaria. Montgomery falou por ocasião do quarto aniversario da batalha de El Alamein, invectivando os lideres fracos e uma vontade nacional forte. A proposito, o marechal disse que o unico caminho para a preservação da paz é que todas as nações sejam fortes e unidas na determinação de evitar o conflito. Depois de um significativo tributo ao sr. Churchill como "lider inspirado", durante a guerra, Montgomery disse: "Temos agora novos lideres nos quais devemos confiar para que resolvam tudo de modo satisfatorio. Nós, soldados, estamos fora da politica e assim devemos permanecer".

CONTRA O DIREITO DE VETO

O primeiro ministro inglês, Clement Attlee, reiniciando o debate de dois dias sobre assuntos exteriores, na Camara dos Comuns, fez um apelo à ONU no sentido de rever o uso do direito de veto no Conselho de Segurança, para restringi-lo ao objetivo a que foi proposto originalmente. Numa obvia referencia á União Soviet. Attlee declarou que o veto foi concedido apenas como algo a ser usado em ultimo recurso. "Jamais concebemos o plano para ser empregado constantemente, quando quer que uma determinada potencia não esteja de pleno acordo com as outras. Isto é justamente o que tem acontecido ultimamente.

Falando sobre a Espanha e da demanda para que o governo britanico rompa relações com o governo de Franco, declarou detestar o regime de Franco tanto quanto qualquer outra pessoa na Camara dos Comuns, acrescentando: "Todas as provas ao meu dispor levam à conclusão de que a ameaça de uma interferencia externa fortaleceu o general Franco, o que foi sem duvida um resultado deploravel".

LIBERDADE DE IMPRENSA NA BULGARIA

Um porta-voz do Departamento de Estado dos Estados Unidos declarou que o general russo Biryusov, sem consultar os delegados anglo-americanos da Comissão de Controle na Bulgaria, ordenou ao Ministerio das Informações daquele país que desautorizasse a publicação do apelo norte-americano para a liberdade de imprensa e realização de eleições honestas na Bulgaria. Acrescentou que os Estados Unidos procurarão fazer chegar o apelo ao povo russo por meio de transmissões radiofonicas e disse que a atitude russa é de contradição direta das garantias de liberdade de imprensa dadas pelo primeiro ministro bulgaro em carta dirigida ao secretario de Estado Byrnes.

ATIVIDADES DO GRANDE MUFTI

O secretario do Exterior inglês, Bevin, declarou hoje na Camara dos Comuns que o Grande Mufti de Jerusalem deixara de cumprir o compromisso feito com o primeiro ministro do Egito, no sentido de não se imiscuir em qualquer atividade politica durante a sua permanencia naquele país. Respondendo a uma interpelação parlamentar, o sr. Bevin afirmou que, infelizmente, era verdade que o Grande Mufti não agira de acordo com a promessa feita ao "premier" egipcio. Bevin lembrou ainda que o embaixador britanico no Cairo ainda recentemente levara as atividades do Grande Mufti ao conhecimento do primeiro ministro Sidky Pasha, que agora se encontrava em Londres para consultas com o governo inglês relativamente ao tratado anglo-egipcio.

ATAQUE AO VATICANO

Um jornal diario de Belgrado estampou, ontem, o discurso do vice-primeiro-ministro, sr. E. Kardelj, no qual este ataca o Vaticano por ter excomungado os juizes que julgaram Stepinac.

O sr. Kardelj declarou que o Vaticano sustenta haver opressão na Iugoslavia apenas para provocar dissenções naquela republica popular.

Em outra passagem do seu discurso, o sr. Karnelj afirmou que todos esses senhores chefiados pelo Vaticano, sabem perfeitamente quem é Stepinac e defendem-no porque desejam provar aos trabalhadores catolicos de outros paises que a autoridade popular e a igreja catolica não podem coexistir lado a lado.

O PARTIDO TRABALHISTA, O MAIS PODEROSO

O ministro britanico dos combustiveis, sr. Shinwell, declarou hoje que os oponentes do congresso sindical estão vivendo num mundo de fantasia, se é que pensa que a amizade e a união entre as duas correntes sindicais possa vir a ser minada.

Falando por ocasião do Congresso Sindical, o sr. Shinwell acentuou que não deveria ser esquecido que o Partido Trabalhista, na Grã-Bretanha, é o partido mais forte e mais poderoso.

O ministro britanico advertiu ainda que os trabalhadores deveriam esperar ainda uma oposição mais ferrenha por parte dos conservadores, quando o Partido Trabalhista investisse profundamente contra o nucleo e as complexidades da grande industria capitalista.

BOICOTE SOVIETICO

Circulos oficiais de Washington declararam, ontem, que se espera que a Russia boicote a Conferencia Internacional sobre as Reparações de Guerra do Japão ás Nações Unidas, em consequencia do adiamento do acordo sobre o Tratado de Paz com aquele país e dos esforços de MacArthur de colocar o povo japonês em situação economica estavel, preterindo as imposições sovieticas. Acredita-se tambem que um dos motivos para o boicote russo é a advertencia sovietica dos norte-americanos a respeito da atitude russa com respeito à Corea, de onde os exercitos sovieticos retiraram equipamentos no valor de . . . mais de 1.000.000 de dolares, como reparações de guerra.

FASCISMO NA RUMANIA

A radio de Moscou, num despacho procedente de Bucareste, da Agencia Tass, revelou hoje, que, após minuciosas buscas, as autoridades rumenas descobriram numerosos e grandes depositos de armas e munições bem como boletins de propaganda fascista.

A noticia acrescenta que a maioria das pessoas que possuiam armas, munições e elementos de propaganda fascista, pertencia ao Partido Liberal Nacional ou estava ligada ao mesmo.

Quinze pessoas foram presas, as quais tentavam organizar quadros terroristas de choque.

Falando sobre as eleições na Alemanha, a mesma radio declarou que as ultimas noticias indicam que a idéia da União dos Trabalhadores tem consideravel influencia entre a população da capital alemã. O Partido Socialista Unido (Comunista), revelou ser uma grande força politica e que tende a aumentar seu poderio no decorrer do tempo.

EM LIBERDADE, VON PAPEN

Franz Von Papen, prisioneiro voluntario desde que o Tribunal de Crimes de Guerra ordenou sua libertação, deixou, ontem, a prisão de Nuremberg.

Um oficial do Serviço de Relações Publicas do Exercito Norte-Americano, declarou que o exercito havia feito escoltar o ex-embaixador alemão na Turquia até a residencia de Karl Adam em Nuremberg, o qual, durante a primeira guerra mundial, prestou serviços no regimento de Von Papen.

No momento em que este abandonou a prisão, estava acompanhado de um seu filho, que disse ter seu pai pedido permissão para sair de Nuremberg, com a escolta militar até o seu destino.

RESISTIRA' A UNIÃO SOVIETICA

Um comentarista da emissora de Moscou, declarou, ontem, que as nações que estavam atacando o sistema de veto da Organização Mundial das Nações Unidas eram inimigas da paz, pelo que a União Sovietica os resistiria vigorosamente a tais ataques.

Falando em lingua inglesa, o sr. Mikhailov, da mesma emissora, abordou a sessão inaugural da Assembléia das Nações Unidas, acentuando que o secretario do Exterior da Grã-Bretanha, Bevin, no dia anterior bem como o sr. Byrnes, na semana passada, haviam defendido politicas que minam a cooperação das dissenções das Nações Unidas.

Das Cinco Partes do Mundo

CHOQUES DE DESTROYERS

LONDRES, 23 (U. P.) — Trinta e oito oficiais e marinheiros britanicos morreram, enquanto que outros quarenta e cinco foram feridos, quando dois destroiers britanicos se chocaram com minas não registradas, incendiando-se imediatamente.

O acidente teria ocorrido ao largo da costa albaneza, no dia de ontem, segundo anunciou hoje o Almirantado. Circulos gregos de Londres declararam que as minas poderiam ter sido semeadas em virtude do sistema de militarização da costa albanesa, da qual segundo despachos não confirmados anunciam, estariam participando tecnicos russos e iugoslavos.

TRATADO ANGLO-ARGENTINO

LONDRES, 23 (U. P.) — O "Financial Times" em sua edição de hoje lamenta que a Argentina tenha recorrido a elevadas tarifas e outras medidas restritivas, sugerindo que tal atitude poderá tornar mais dificil as negociações relativamente ao novo tratado anglo-argentino.

A proposito, o "Financial Times" diz textualmente: "Com muitos lideres cujos paises se voltaram da produção primaria para a industria secundaria, o presidente Peron está determinado a acentuar ainda mais essa diferenciação. Assim é que o seu plano quinquenal para a Argentina está profundamente marcado por um programa de nacionalismo economico".

ESCASSEZ DE AÇUCAR EM WASHINGTON

WASHINGTON, 23 (U. P.) — Funcionários do governo confirmaram hoje as piores suspeitas das donas de casa, relativamente à escassez do açucar. Os mesmos funcionários acentuaram que a escassez é a mais aguda da historia, superando mesmo a do periodo de guerra, havendo poucas possibilidades de alivio, até que a navegação possa se refazer das consequencias da greve maritima. Mesmo depois do restabelecimento do trafego maritimo serão necessarias de três semanas a alguns mêses para a recuperação dos estoques.

VITORIA DE EL ALAMEIN

LONDRES, 23 (U. P.) — Há quatro anos passados, na data de hoje, o exercito germanico era esmagado em El Alamein pela ação de oitocentos canhões da famosa artilharia do Oitavo Exercito britanico, sob o comando do general Bernard Montgomery. Durante doze terriveis dias as tropas britanicas e dos dominios, juntamente com as forças francêsas e gregas investiram contra os guerreiros do marechal Rommel, que comandava os seus aguerridos Afrika Korps, alem de sete divisões italianas.

COLOCAÇÃO DE DELEGADOS

FLUSHING, 23 (Nova York) — (U. P.) — Os delegados das Nações Unidas foram hoje dispostos em ordem alfabetica no recinto em que discutirão os problemas da Organização Mundial das Nações Unidas. Assim é que o Reino Unido (United Kingdom) será seguido dos Estados Unidos (United States), Uruguai e Venezuela. Como tal arranjo seria alfabetico, mas não diplomatico, alguem arranjou de classificar a União Sovietica segundo as letras U. S. S. R., pelo que a sua representação será colocada na primeira fila, entre os Estados Unidos e o Uruguai.

ERA CHEFE DOS "BOY-SCOUTS"

SANTA FÉ, Est. de Novo Mexico, 23 (U. P.) — Faleceu nesta cidade o sr. Ernest Thompson Seton, de 86 anos de idade, autor e naturalista, que ha longo tempo se achava enfermo. Em certo tempo o extinto foi chefe dos "Boy-Scouts" dos Estados Unidos.

CONTROLE DE PREÇOS NOS ESTADOS UNIDOS

WASHINGTON, 23 (U. P.) — O governo derrogou o controle de preços sobre quase todos os produtos alimenticios e bebidas, a partir da meia-noite de hoje, exceção feita para o açucar e o arroz. Em virtude dessa medida, foram suprimidos os preços maximos para a farinha de trigo, produtos de confeitaria, frutas, tomates em conserva e derivados, sucos de frutas conservas de peixes, massas, etc. assim como para "whiskey", cervejas e outras bebidas alcoolicas ou não. Na mesma medida estão compreendidos os preços dos restaurantes.

Ficam ainda sob controle os preços do açucar, xaropes açucarados, mel, açucar de milho e arroz beneficiado.

PLANO QUINQUENAL NA ARGENTINA

BUENOS AIRES, 23 (U. P.) — Enquanto o plano quinquenal é saudado com entusiasmo pela imprensa oficialista, os jornais independentes pedem ao governo para que o plano seja adotado "de uma só penada". Uns e outros fazem ver o vasto alcance do plano e dizem que necessitará de um detido estudo. "La Prensa" e "La Nacion" afirmam que a primeira medida legislativa que acompanha o plano prevê a adoção da totalidade deste, que contém 27 projetos de lei. Segundo "La Nacion", "leis transcendentais como as apontadas, entre as quais se destacam as relativas á propriedade, não devem ser sancionadas "á toque de caixa", porque isso equivaleria a aproximar-se dos regimes totalitarios.

TRANSMISSÕES RADIOGRAFICAS

HAVANA, 23 (U. P.) — As transmissões radiofonicas das emissoras da "Cadeia Azul", uma das maiores de Cuba, ficaram paralisadas esta manhã, quando elementos desconhecidos da policia cortaram o cabo central telefonico.

ACORDO GERMANO SOVIETICO

LONDRES, 23 (U. P.) — O secretário do Exterior da Grã-Bretanha, sr. Ernest Bevin, declarou hoje na Camara dos Comuns, que o seu governo se recusará a publicar os protocolos secretos do acordo germano-sovietico de não agressão, pelo qual aquelas potencias haviam concordado sobre a divisão da Polonia e dos Estados balticos.

DALUEGE ENFORCADO

PRAGA, 23 (U. P.) — Kurt Daluege foi enforcado hoje no pateo da Penitenciaria de Pankrac, depois de ter tentado o suicidio, cortando os seus pulsos por meio de cacos de louça. A tentativa de suicidio de Pankrac foi descoberta pelo guarda que chamou imediatamente o médico da prisão a tempo de impedir que o criminoso morresse.

CONDENADOS EM BELGRADO

BELGRADO, 23 (U. P.) — O Tribunal Militar sentenciou hoje vinte e três oficiais alemães e soldados da organização S. S. á pena de morte, por fuzilamento, enquanto que outros dez receberão sentenças de prisão pela sua responsabilidade na morte de mil e quinhentos prisioneiros iugoslavos, na Noruega. O julgamento durou menos de duas semanas. Os criminosos alemães foram acusados de violarem as convenções de Genebra e os "fundamentais principios humanos".

Barateamento dos Utensílios da Lavoura Para o Menor Custo da Produção

O Legislativo

DA BANCADA DE IMPRENSA O Piauí, os Ministros, Franco e Certidões de Idade

(Pelo cronista parlamentar do DIARIO CARIOCA)

O sr. Lino Machado, de regresso do Maranhão, foi diretamente do aeroporto para a tribuna. Tomou um taxi, para ver se ainda alcançava a sessão. Alcançou. Entrou pelo recinto pedindo a palavra. E com aquela elegancia de gestos tribunicios que bem conhecem os frequentadores da Camara, pendente da fita preta o monoculo provisoriamente inutil, verberou calorosamente o governo do Piauí, onde o jornal udenista "O Piauí" acaba de ser assaltado pela propria policia, que assassinou o vigia do jornal e feriu gravemente outro empregado, numa tentativa de morte na realidade tramada contra o jornalista Valter de Alencar, diretor-gerente daquele orgão de imprensa, dirigido pelo deputado Coelho Rodrigues.

Isso foi para começar. O caso do Maranhão o sr. Lino Machado preferiu deixar para amanhã, prometendo revelações edificantes sobre a orientação politica seguida pelo interventor naquele Estado.

CAPACIDADE PARA REFERENDAR

Uma questão interessante foi levantada pelo sr. Flores da Cunha. E' que a Constituição vigente, no art. 91 n. 1, dispõe o seguinte: "Além das atribuições que a lei fixar, compete aos ministros de Estado referendar os atos assinados pelo presidente da Republica". O dispositivo repete, com outras palavras, preceito já consignado na Constituição de 91. Diante disso, pergunta o sr. Flores da Cunha: nos casos, que têm sido tão frequentes, dos ministros encarregarem os chefes de seu gabinete de responder pelo expediente da respectiva pasta é regular que esses funcionarios da confiança daqueles titulares passem a referendar decretos, como se ministros fossem?

A duvida é razoavel e a objeção será procedente, conforme a natureza do ato de designação. Em alguns casos, pelo que se tem noticiado, o proprio ministro demissionario ou ausente tem encarregado seu chefe de gabinete de responder pelo expediente da pasta, o que, de toda evidencia, não pode conferir poderes para referendar os atos assinados pelo presidente da Republica. Se, entretanto, a designação for feita por ato do proprio presidente, esse ato valerá como nomeação interina e ao ministro provisorio caberá referendar aqueles atos.

RELATIVIDADE DOS TERMOS

O Sub-comitê da O.N.U. encarregado de examinar o caso espanhol, comité do qual participou o Brasil, concluiu que o regime de Franco é, realmente, um remanescente do fascismo e aconselhou a ruptura de relações dos paises democraticos com a Espanha franquista. O sr. Mauricio Grabois, que não simpatiza muito com o general e ditador espanhol, apoiou as conclusões do Sub-comitê da O.N.U., pedindo, por sua vez, o rompimento de relações do Brasil com o suave governo do discipulo e amigo de Hitler e Mussolini, a quem o sr. Grabois chamou "bandido", possivelmente contra as boas normas parlamentares. O caso, porém, mudaria de figura, se o Brasil reconhecesse o governo republicano, como ha quem pretenda, com razoaveis fundamentos.

PARCIMONIA

A licença do sr. Nereu Ramos para chefiar a delegação do Brasil á solenidade da posse do novo presidente do Chile, deu lugar a discussões que nada tinham que ver com o Chile ou com o sr. Nereu Ramos. Falou-se antes na idade do sr. Olegario Maciel, quando chefe do executivo mineiro. E com isso, o que se visava era atingir o sr. Venceslau Braz, indigitado candidato ao governo das Alterosas. Ora, como diria o saudoso general Pinheiro Machado, chefe politico de prestigio incontrastavel, ao tempo em que o sr. Venceslau foi presidente da Republica, "o simile não é igual".

Com efeito, o sr. Olegario Maciel foi ao governo com 73 anos, ao passo que o sr. Venceslau conta, atualmente, 78 e não te incomodes. Isso, pela certidão de batismo, que, como se sabe, não era documento excessivamente rigoroso na exatidão das datas, como lembrava, judiciosamente, na sala do café, o sr. José Bonifacio. Ao que acrescentou o sr. Lopes Cansado:

— Além disso, é preciso não esquecer que o dr. Venceslau sempre foi muito economico.

HUGOANA

Por falar em anciãos, o sr. Carlos Marighela informou que Vitor Hugo, atualmente domiciliado em São José dos Pinhais, no Paraná, aderiu ao Partido Comunista e sofreu violencias da Policia, quando dirigia uma sabatina, em sua residencia. O sr. Gomy Junior prometeu pedir informações sobre a invasão da casa do poeta.

A CAMARA

Concedida a Licença ao Sr. Nereu Ramos

VIOLENCIAS CONTRA UDENISTA S NO PIAUI — A OBSTRUÇÃO DO SR. BARRETO PINTO — ENX ADAS PARA OS LAVRADORES — O REQUERIMENTO DO SR. FLORES DA CUNHA

Fez ontem o seu "debut" o sr. Ezequiel Mendes, trabalhista por Minas. Não chegou a pronunciar um discurso, apenas encaminhou e justificou um projeto de lei. Isso foi a novidade do dia. Houve, porem, agitação, desta vez quando o sr. Lino Machado, recem-chegado do Maranhão, ocupou a tribuna para relatar graves acontecimentos no Piauí. No mais, há a destacar a atuação obstrucionista do sr. Barreto Pinto na votação do requerimento do Senado sobre o pedido de licença, para se ausentar do país, tomando parte na Embaixada Especial do Brasil á posse do novo presidente da Republica do Chile, do sr. Nereu Ramos.

A NOMEAÇÃO DE MINISTROS

Encaminhando um requerimento de informações á Comissão de Justiça e Constituição, o sr. Flores da Cunha pronunciou o seguinte discurso:

"Não sou dos que entendem já ter soado a hora de examinar o modo como recrutou os seus mais graduados auxiliares o sr. presidente Dutra.

Não tendo, até agora, completado a reorganizaão ou substituição ministerial, é cedo, todavia, para avançar um juizo sereno sobre a honorabilidade e talentos, capacidade e experiencia, descortino e tato de cada um dos homens em quo recaiu a escolha de s. excia. para o auxiliarem e, sobretudo, o aconselharem no complicado manejo dos negocios publicos.

Há, entretanto, um caso grave e estranho, que está a exigir a intervenção pronta e esclarecida dos exegetas da nossa novissima Constituição.

A Constituição de 91 no artigo 49 dizia: "O presidente da Republica é auxiliado pelos ministros de Estado, agentes de sua confiança, que lhe subscrevem os atos, e cada um deles presidirá a um dos Ministerios em que se dividir a administração".

A atual, no seu artigo 90, estabelece: "O presidente é auxiliado pelos ministros de Estado". E, no artigo 91, dispõe que: "Alem das atribuições que a lei fixar, compete aos ministros de Estado: "referendar os atos assinados pelo presidente da Republica" — artigo 91 n. 1.

Ora, pelo que leio nos noticiarios de imprensa, desde que o presidente esboçou o proposito de "cambiar", permita-se-me o espanholismo, de ministros, todos os antigos titulares se apressaram em solicitar a demissão, abandonando incontinenti muitos deles os cargos e continuando, outros, como de praxe, á espera dos substitutos.

Ocorreu, porem, o que já vinha sendo uma excentricidade do Estado Novo: ao invés de serem nomeados ministros

(Conclui na 11 pag.)

O SENADO

Vai Ser Feito o Regimento do Congresso Para as Reuniões Conjuntas de Senado e Câmara

O Sr. Marcondes Filho Aparece Pe la Primeira Vez, Salvando Uma Situação Perigosa — Voto de Saudade a Santos Dumont

O sr. Henrique de Novais surgiu, ontem, com longo discurso escrito, para justificar o voto de saudade que propôs á Casa a Santos Dumont, comemorativo da passagem do 40.° aniversário do primeiro vôo do mais pesado que o ar. Com o Regimento em vigor, os votos de congratulações, saudades, moções e homenagens de toda ordem, deixaram de ter as facilidades da época pre-regimental. Por isso o requerimento seguiu para a Comissão competente para dar parecer.

REGIMENTO DO CONGRESSO

O sr. Melo Viana enviou á Mesa um requerimento, pedindo a nomeação de uma comissão especial para elaborar o projeto de um Regimento comum, a fim de ser utilizado quando Senado e Camara se reunissem conjuntamente, nos casos previstos na Constituição. O requerimento, depois de ir á Mesa, recebeu emenda do proprio autor, para que a comissão se compusesse de três senadores e para que, depois de sua constituição, fosse o fato comunicado á Camara que, também, nomeará comissão idêntica. As duas, então, se tornarão mistas, elaborando o Regimento do Congresso. O requerimento será discutido na Ordem do Dia de hoje.

CASACA EM MAUS LENÇOIS

O fraque em provas finais do sr. Alfredo Neves por pouco não perdeu a oportunidade da viagem inaugural transandina, já marcada. Assim é que, tendo sido seu nome indicado para representar o Senado na posse do presidente do Chile, o sr. Ivo de Aquino, como lider da maioria que é, pediu para a indicação a aprovação do Senado. Seu requerimento foi á Mesa. O sr. Nereu Ramos declarou, então, serem necessarios 22 senadores para votar o requerimento e o plenário não estava com tal numero. Deu-se uma caça aos corredores, encontrando-se vários representantes ausentes do plenário. Faltava, por fim, um unico. A situação perigosa foi salva pelo sr. Marcondes Filho que, pela primeira vez, se sentou no plenário. O sr. Nereu Ramos pôs, então, o requerimento a prova de votos, a essa altura com o pedido do sr. Ivo de Aquino de ser votado imediatamente dispensando-se o parecer regimental da Comissão de Constituição e Justiça. Foi aprovado por unanimidade, com a explicação final do sr. Nereu Ramos de que o submeteu á aprovação da Casa, sem o parecer da Comissão, porque o proprio Senado já havia aprovado a escolha anteriormente.

O sr. Alfredo Neves, no seu canto, suspirou dos maus momentos passados na iminencia de ver lograda a rara oportunidade de inaugurar o fraque em viagem transandina.

Criação de Mais 4 Juntas de Conciliação e Julgamento Em São Paulo—A Situação dos Extranumerarios do Serviço Nacional de Febre Amarela

Na tarde de ontem foram apresentados tres projetos de lei. O primeiro visa o barateamento da produção, de autoria do sr. Carlos Pinto, assim redigido:

"Art. 1 — Fica o Ministerio da Agricultura, Industria e Comercio autorizado a adquirir e distribuir aos lavradores nacionais, pelo preço de custo, por intermedio das Secretarias de Agricultura Estaduais, todas as ferramentas e maquinas necessarias ao Serviço da Lavoura, evitando tanto quanto possivel a intervenção de intermediarios.

Art. II — Esta lei entrará em vigor na data da sua publicação.

Ficam revogadas as disposições em contrario".

JUNTAS DE CONCILIAÇÃO E JULGAMENTOS PARA S. PAULO

O sr. Pedroso Junior encaminhou o seguinte projeto de lei:

"Art. 1° — Fica criada uma Junta de Conciliação e Julgamento, da Justiça do Trabalho, com séde em Ribeirão Preto, Bauru', Marilia e Sorocaba, no Estado de São Paulo. (2ª Região).

Paragrafo unico — A instalação da Junta ora criada será feita a partir de 1 de janeiro de 1947.

Art. 2° — Compete ao Departamento da Justiça do Trabalho, auxiliado, quando necessario, pelo Conselho Regional do Trabalho da 2ª Região, promover a instalação da Junta.

Art. 3° — Os vogais da Junta a que se refere o art. 1°, assim como os respectivos suplentes, receberão a gratificação de representação de . Cr$ 50,00 por audiencia a que comparecerem, até o maximo de 12 por mês.

Art. 4° — Fica criado, no Quadro Unico — Parte Permanente — do Ministério do Trabalho, Industria e Comercio, um cargo isolado, de provimento efetivo, de presidente da Junta de Conciliação e Julgamento de Bauru', Marilia e Sorocaba, padrão L.

Art. 5° — Fica criada, no mesmo quadro e Ministério, uma função gratificada de secretario da Junta, com . . . . Cr$ 3.000,00 (tres mil cruzeiros) anuais, para a Junta de Conciliação e Julgamento de Ribeirão Preto.

Art. 6° — Para atender á despesa com execução do disposto nesta lei, fica aberto no Ministerio do Trabalho, Industria e Comercio, o credito suplementar de Cr$ 112.400,00 (cento e doze mil e quatrocentos cruzeiros)".

CONTAGEM DE TEMPO PARA OS SERVIDORES DO S. N. F. A.

O sr. Ezequiel Mendes apresentou o seguinte projeto de lei:

"Art. 1° — Aos extranumerarios do Serviço Nacional de Febre Amarela fica reconhecido, para os efeitos da aplicação do disposto no artigo 23 do Ato das Disposições Constitucionais Transitorias, a contagem do tempo de serviço prestado na Fundação Rockfeller, na campanha contra a febre amarela no territorio brasileiro.

Artigo 2° — A presente lei entra em vigor, na data da sua publicação, revogadas as disposições em contrario".

Revogado Um Ato do Capitão de Portos

SALVADOR, 23 (Asapress) — O Juiz de Feitos da Fazenda concedeu um interdito proibitorio ao ato do capitão de portos, suspendendo o trafego das pequenas embarcações, que realizam a navegação entre o Reconcavo e Salvador, obrigando os seus proprietarios a se enquadrarem dentro da legislação da pequena cabotagem.

Dr. Emygdio F. Simões
DO HOSPITAL DO SERVIDOR DA PREFEITURA
Clinica Geral — V. Urinarias
Rua General Caldwel 310
Tel. 22-0222 — Das 17 ás 19

A POLÍTICA

NÃO VOLTARÃO AOS CARGOS OS PREFEITOS FLUMINENSES DEMITIDOS

O Comandante Peixoto Com o Minis tro da Justiça — Nada de Novo Em S. Paulo — Informa o Sr. Marcond es Filho — O Brigadeiro Na Diretoria de Rotas Aereas — Novas Decla rações do Senador Pereira Pinto — Empastelado Um Jornal Udenista do Piaui — O Sr. Souza Leão Credenciado Pelo PR Para Resolver a Can didatura ao Governo de Pernambuco

O presidente da Republica recebeu ontem em audiencia o ministro da Justiça e os coroneis Edmundo Macedo Soares e Hugo Silva, interventor no Estado do Rio. No decorrer da entrevista o coronel Hugo Silva teve ocasião de expor que demitira os prefeitos de alguns municipios fluminenses baseado em razões de moralidade administrativa e de defesa da ordem publica. Declarou, ainda, que nenhum dos prefeitos nomeados para substituir os demitidos fora escolhido de forma a prejudicar o criterio de restabelecimento da neutralidade administrativa em questões politicas.

Sabe-se que as demissões não serão anuladas.

VISITA DE CORTESIA

A bancada pessedista do Estado do Rio, tendo á frente os srs. Amaral Peixoto e Alfredo Neves, esteve ontem em conferencia com o ministro da Justiça. A' saida do gabinete os parlamentares declararam á imprensa que haviam apenas feito uma visita de cortesia ao sr. Costa Neto.

NADA DE NOVO EM SAO PAULO

O senador Marcondes Filho regressou de São Paulo e esteve ontem no Senado. Depois da sessão o lider do PTB manteve demorada conferencia com o vice-presidente da Republica. Ao retirar-se nada quis declarar aos jornalistas. Como lhe solicitassem noticias da situação politica informou que só haverá novidades depois de realizadas as convenções estaduais dos diversos partidos.

O tenente brigadeiro Eduardo Gomes foi convidado pelo presidente da Republica para chefiar o Estado Maior da Aeronautica. Como, porém, o brigadeiro manifestasse o desejo de voltar ao cargo que ocupava, quando se afastou da Aeronautica para participar na campanha presidencial, o general Dutra nomeou-o, ontem, para o cargo de diretor geral das Rotas Aéreas.

DECLARAÇÕES DO SENADOR PEREIRA PINTO

O senador Pereira Pinto declarou aos jornalistas destacados no Senado que não tem o menor fundamento a noticia de que o PSD do Estado do Rio voltaria a lançar sua candidatura ao governo fluminense, contra a do coronel Edmundo Macedo Soares. A proposito da entrevista do coronel Hugo Silva, que ontem divulgamos, o senador nada quiz declarar, afirmando, no entanto, que a sua entrevista ao jornal "A Noticia", de Campos, fora dada com o intuito de impedir que os prefeitos fossem demitidos por questões politicas. O direito do interventor demitir os chefes dos executivos municipais, por outras causas, foi plenamente reconhecido pelo senador. Respondendo sobre quem estaria procurando influenciar o interventor, na substituição dos prefeitos, o senador Pereira Pinto mencionou expressamente "uma determinada ala do PSD". O adiamento "sine-die" da convenção estadual do PSD fluminense foi considerada pelo sr. Pereira Pinto como medida prudente, destinada a impedir que alguem, de animo exaltado pelos ultimos acontecimentos no Estado, pudesse desvirtuar o sentido da reunião. Finalizando suas declarações o senador Pereira Pinto afirmou que desejava ficasse inequivocamente estabelecido o seu apoio decidido a candidatura do coronel Edmundo Macedo Soares.

POLITICA PERNAMBUCANA

O sr. Eurico de Souza Leão recebeu um telegrama da diretoria do P. R. de Pernambuco credenciando-o para resolver, em nome do partido, todos os casos para apresentação do candidato ao governo estadual.

O CHEFE DE POLICIA NA CAMARA

Esteve no gabinete do sr. Honorio Monteiro, ontem, o sr. Pereira Lira, chefe de Policia, em longa conferencia.

REPRESENTANTES DA E. D.

Foi eleito o sr. Manoel Tiburcio da Silva para representar a Esquerda Democratica do Engenho Novo na Convenção a se realizar proximamente nesta capital.

O grupo maritimo da E. D. vai intensificar sua atividade, promovendo uma campanha de aquisição de bonus para financiamento da propaganda eleitoral para pleito do Distrito.

CONVENÇAO DO P. R. P.

Instala-se hoje em sua sede, na avenida Almirante Barroso, 90, a Convenção Nacional do Partido de Representação Popular, com três sessões consecutivas ás 9, ás 14,30 e ás 20 horas.

ORGAO UDENISTA EMPASTELADO

O deputado Coelho Rodrigues recebeu do Piaui o seguinte telegrama:

"Hoje ás tres horas da madrugada, tres individuos disfarçados armados de pistolas e punhais destruiram a redação e as oficinas de "O Piauí", assassinando o vigia Miguel Pedro e ferindo o auxiliar Raimundo Pio. Tipos empastelados, prelo quebrado. O assalto durou mais de uma hora, tendo sido visto guardas civis nas proximidades que não intervieram. (Ass.), Euripes Aguiar".

DECLARAÇAO DE VOTO

O deputado comunista Carlos Marighela fez uma declaração dizendo que votou a favor da redução de um milhão de cruzeiros nas verbas destinadas a diligencias, investigações, serviços de carater secreto ou reservado do Departamento Federal de Segurança.

ADIADA A CONVENÇAO UDENISTA DE MINAS

Foi adiada para o dia 9 de novembro proximo a Convenção Estadual da U.D.N. de Minas que indicará o candidato ao governo do Estado em oposição ao sr. Venceslau Braz.

RENUNCIA DO SR. FRANZEN DE LIMA

Segundo rumores correntes em Belo Horizonte, o sr. Franzen de Lima, secretario das Finanças do governo mineiro, como representante da U.D.N., renunciará seu posto.

TELEGRAMA DO EX-MINISTRO DO TRABALHO

Do sr. Otacilio Negrão de Lima recebemos o seguinte telegrama: "Ao deixar a pasta do Trabalho, Industria e Comercio, venho transmitir-lhe os meus sinceros agradecimentos pelas atenções que sempre me dispensou essa ilustrada redação. Cordiais saudações. Otacilio Negrão de Lima".

O PRESIDENTE DUTRA VISITARA' GOIAZ

GOIANIA, 23 (Asapress) — Segundo divulga a imprensa, deverá visitar esta capital, por ocasião das solenidades de inauguração da sede da Sociedade Goiana de Pecuaria, o presidente Eurico Dutra, que foi especialmente convidado. Adianta-se que o chefe da Nação aceitou o convite, tendo prometido estar presente áquelas festividades, que deverão realizar-se nos ultimos dias de novembro proximo. Tão logo tiveram ciencia dessa noticia, os responsaveis pela reconstrução da usina hidro-eletrica desta capital tomaram todas as providencias necessarias para que as obras estejam concluidas antes da visita do presidente da Republica, de forma a estar a cidade perfeitamente iluminada por ocasião da visita do general Eurico Gaspar Dutra.

CONVENÇAO DA UDN ALAGOANA

MACEIO', 23 (Asapress) — Reina grande interesse nos meios politicos pela Convenção da UDN de Alagoas, que se reune hoje nesta capital, para apresentar seus candidatos ao governo do Estado, Senado Federal e Assembléia Estadual. Apesar de não haver nomes previamente escolhidos, fala-se que o deputado Rui Palmeira será apresentado candidato ao governo estadual.

APOIO DOS MEDICOS AO SR. MANGABEIRA

SALVADOR, 23 (Asapress) — Assinado por nomes dos mais expressivos da medicina baiana, foi endereçado ao sr. Otavio Mangabeira um manifesto, declarando que "não haverá dificuldades em situar o sr. Otavio Mangabeira como sendo o nome aureolado, que a Baía reclama para a suprema direção dos seus destinos".

DISSIDENCIA NO PSD

S. LUIZ, 23 (Asapress) — O impasse surgido no seio do PSD está arrastando para esta capital todos os proceres desse partido.

Enquanto a ala genesista convoca uma reunião da Comissão Executiva, a ala vitorinista promove a reunião dos diretorios municipais.

Hoje, as vistas de todos os chefes pessedistas estarão voltadas para o Tribunal Regional Eleitoral que discutirá o pedido de registo para 39 diretorios municipais, feito pelo sr. Genesio Rego, presidente da Comissão Executiva. Os elementos dissidentes impugnaram o registo desses diretorios, cabendo agora ao Tribunal dar a ultima palavra.

A E. D. E AS ELEIÇÕES MINEIRAS

B. HORIZONTE, 23 (Asapress) — A proposito da noticia de que a Esquerda Democratica participará do proximo pleito eleitoral no Estado, salientam os meios politicos bem informados que, como aconteceu nas eleições de dois de dezembro, os candidatos dessa agremiação partidaria deverão ser incluidos nas chapas de outros partidos, possivelmente da UDN.

DIVERGENCIAS NO PTB MINEIRO

BELO HORIZONTE, 23 — (Asapress) — O Tribunal Regional Eleitoral deverá pronunciar-se dentro de breves dias sobre as divergencias existentes no seio do PTB de Minas. As duas alas em que se dividiu esse partido, disputam, atualmente, perante aquele orgão da justiça eleitoral, o controle do Diretorio Estadual. Essas alas são chefiadas, uma pelo professor Leontino da Cunha e outra pelo sr. Ilacir Pereira Lima, contra o qual foi há tempos intentada ação criminal no Fôro carioca, pelo ex-ministro Negrão de Lima. Ambos sustentam a legitimidade dos diretorios que presidem, invocando razões.

HILDEBRANDO DE GOIS CANDIDATO AO GOVERNO DA BAIA

SALVADOR, 23 (Asapress) — Elementos influentes do PTB baiano revelaram hoje á nossa reportagem que se trabalha ativamente para a indicação do nome do prefeito do Distrito Federal como candidato que reuniria grandes simpatias, caso a UDN e o PSD não chegassem a um acordo. Realmente, o sr. Hildebrando de Gois, como candidato de conciliação, é visto com a melhor simpatia pelo eleitorado dos diversos partidos. Aguarda-se, porém, a Convenção da UDN, a fim de se saber qual o rumo que tomará a politica baiana.

"Tudo Pela Democracia Espanhola"

Coincidindo com a inauguração da assembléia geral das Nações Unidas, realizar-se-á hoje, ás 20 horas, no Largo do Machado, um grande comicio de solidariedade á Espanha Republicana, organizado pelos moradores dos bairros do Catete, Gloria, Flamengo e Laranjeiras e patrocinado pela ABAPE (Associação Brasileira dos Amigos do Povo Espanhol), sob o lema "Tudo pela Democracia Espanhola!"

Nesse comicio, em que falarão diversos oradores representando partidos politicos e organizações democraticas, será solicitado o rompimento com a ditadura de Franco e o reconhecimento do legitimo governo da Espanha, presidido pelo dr. José Giral. Será igualmente dirigido um apelo á ONU para que, em sua assembléia geral durante a qual deverá ser debatido o caso espanhol, aprove o parecer da sub-comissão do Conselho de Segurança, que conclui pela condenação do regime de terror franquista, considerado "uma ameaça potencial á paz". Esse parecer foi unanimemente aprovado, tendo tambem a assinatura do delegado do Brasil, sr. Leão Veloso.

O comicio de hoje será um ato de alta significação democratica, pois exprime a vontade popular de ver eliminada uma ditadura sangrenta, instaurada na Espanha pelo nazi-fascismo contra o qual se bateram os nossos bravos soldados nos campos de batalha da Italia.

Falarão os jornalistas Matos Pimenta, Osorio Borba e Barbosa Melo, o portuario José Joaquim do Rego e, pela ABAPE, o dr. Luis H. Horta Barbosa e Roberto Toledo, pela U.M.E.

Diario Carioca

S. A. DIARIO CARIOCA

Diretoria: Horacio de Carvalho Junior presidente; Danton Jobim, secretario; Martins Guimarães, gerente

PRAÇA TIRADENTES, 77 — Telefones: Direção: 22-3923 e 22-1785; Secretaria: 42-5571; Redação: 22-1559; Gerencia 22-3035; Publicidade: 22-3018; Oficinas: 22-0824

NUMERO AVULSO: Cr$ 0,50; aos domingos, Cr$ 0,50. Por avião, Cr$ 0,60; Assinaturas: anual, Cr$ 90,00; semestral Cr$ 50,00

SUCURSAL EM SÃO PAULO
Rua Conselheiro Crispiniano 40-6° — Tel: 6-4564

ANO XIX 24—10—1946 N. 5.624

A Nossa Opinião

A Causa dos Comerciários

OS comerciantes vão tratar diretamente com os comerciarios sobre o aumento de salarios que estes reivindicam. Eis uma boa prática — a pratica normal em casos como esse — que a ditadura, a um só tempo reacionaria e demagogica, do sr. Getulio Vargas tinha abolido completamente nestes ultimos tempos. O governo é que se arrogava o direito de fixar vencimentos para os empregados de empresas particulares, transformando levianamente essa estranha faculdade em arma politica. Arma, aliás, de dois gumes, porque beneficiava imediatamente os empregados, mas forçava, por outro lado, o aumento do custo da vida, arrancando aos favorecidos com a mão direita aquilo que lhes dera maliciosamente com a esquerda.

* * *

Ninguem póde pôr em duvida que o preço da vida tem subido escandalosamente nestes ultimos tempos. Muitas classes já foram aumentadas, ou reajustadas, como se diz agora. Os comerciarios, entretanto, se acham em situação dia a dia mais dificil.

A complexidade de sua categoria profissional, que repele a criação de quadros estandardizados e a especialização rigorosa de funções, torna muito complicada a tarefa de sistematizar as diversas ocupações, assegurando-lhes remuneração conveniente.

Por outro lado, não cremos que o simples aumento dos comerciários solucione o problema da vida cara para essa laboriosa e util corporação. O problema está umbelicalmente ligado á conjuntura internacional e á politica economica e financeira do governo, como pensa com razão o novo ministro da Fazenda. Pouco adianta aumentar salarios para baratear a vida, se uma lenta mas segura tendencia para a deflação não se manifestar em nossas finanças.

Isso não impede, porém, que reconheçamos a justiça da causa dos empregados no comercio, considerando-se o aumento obtido por diversas outras classes, inclusive a do funcionalismo.

A brusca ascensão dos ordenados dos servidores publicos concorreu sem duvida para elevar o preço da vida, cujas consequencias se fazem sentir no bolso de todos. Era fatal que outras classes, dentro em pouco, reclamassem o reajustamento de salarios ás novas condições decorrentes dos ultimos aumentos, desenhando-se o circulo vicioso de sempre.

* * *

O dever dos comerciantes é encarar, pois, com simpatia e espirito largo as reivindicações de seus auxiliares, procurando um franco e leal entendimento com eles mediante negociações diretas.

O pensamento que deve guia-los, a eles como aos comerciarios, deve ser o de preservar-se a paz social, a fim de que se trabalhe em ritmo cada vez mais fecundo, pois sómente á melhoria dos negocios e ao aumento da produção podemos pedir, racionalmente, o remedio eficaz para a crise que estamos atravessando. Folgamos, pois, em verificar que presidentes de sindicatos e outros lideres das classes patronais se têm manifestado de modo inteligente a respeito da pretensão dos auxiliares do comercio, julgando possivel uma solução tranquila e que a todos contente.

Sabemos que caberá ao sr. João Daudt Oliveira, presidente da Confederação Nacional do Comercio, presidir a grande assembléia que irá discutir o problema. Fazemos votos para que um entendimento perfeito seja conseguido. Com isso, obteremos mais uma vitória contra o inimigo comum: — as forças desagregadoras que nos espreitam, interessadas em perturbar o trabalho produtivo em que se acha empenhada toda a Nação, no seu esforço por dominar a situação alarmante em que se acha o país.

DIREITO ADQUIRIDO

ATE' 1936, os cargos de chefia, na carreira administrativa, eram exercidos pelos diretores de seção e diretores gerais. Naquele ano, os cargos de diretores de seção desapareceram em virtude da chamada lei do reajustamento do funcionalismo publico, passando os serventuarios que os ocupavam, por decreto do Executivo, para o quadro permanente dos respectivos Ministerios, como oficiais administrativos da classe L. O mesmo, entretanto, não aconteceu aos diretores gerais que, não perdendo a estabilidade funcional, foram formar um quadro excedente, para extinção gradativa, á proporção que se forem verificando vagas, por aposentadoria ou falecimento.

Em 1946, durante o periodo do governo Linhares, os diretores gerais, ainda existentes, cujos cargos correspondiam ao padrão N, tiveram sua situação melhorada, pela promoção ao padrão R.

Assim, verifica-se: enquanto os diretores gerais nada sofreram com a lei do reajustamento, do ponto de vista da estabilidade funcional, mas, ao revés disso, até mesmo se viram beneficiados financeiramente, os diretores de seção, que ocupavam o penultimo posto da carreira, ficaram á margem dos postos de chefia que haviam conquistado, por decreto do Executivo, uns por antiguidade, outros por merecimento.

Não resta a menor duvida que a lei do reajustamento, assim resolvendo, com efeito retroativo, não só feriu um direito adquirido como afetou a estabilidade funcional de tais serventuarios, tirando-lhes, ainda, qualquer possibilidade de acesso ao posto imediatamente superior, que era o de diretor geral, ultimo da carreira, então.

Agora, em face da Constituição, o art. 141 § 3.°, desejam os atingidos pela deliberação draconiana adotada por inspiração do DASP, em 1936, ser elevados ao padrão Q, ou seja o que corresponde, relativamente, á situação que desfrutavam em 1938, comparativamente aos diretores gerais abrangidos pela citada providencia do governo Linhares, que promoveu esses funcionarios ao padrão R.

A reciproca é perfeita e o ato baixado, em tal sentido será de inteira equidade e justiça, respeitando-se, ainda mais, o direito adquirido, na forma prescrita pela Constituição.

A Opinião Dos Leitores

As cartas dirigida a essa seção são condensadas

DEMORA DE PROMOÇOES

Os telegrafistas letra "S", que deveriam ter sido promovidos no segundo quadrimestre, estão até hoje esperando os decretos. Por que essa demora? E' isso o que eles reclamam e com muita razão, pedindo providencias ao ministro da Viação.

A FORÇA DO COMUNISMO

Recebemos do sr. Otacilio Figueiredo Lemos uma carta sobre o "decantado poder de expansão do comunismo" no mundo. Diz o missivista que a maior prova dessa "expansão" foi o resultado das eleições na Alemanha, onde no proprio setor sovietico os comunistas obtiveram 230.194 votos contra 370.033 computados pelo Partido Social Democratico. Isso vem provar, diz o leitor, que os ideais comunistas não poderão triunfar como desejam os vermelhos".

• •

OS INTEGRALISTAS E O GOVERNO

O nosso leitor Antonio de Freitas Guimarães protesta contra a cessão do Teatro Municipal ao Partido de Representação Popular (rotulo moderno do Integralismo) para a sessão solene de domingo, encerramento da Convenção Nacional daquele Partido. Basta ver os oradores: Plinio Salgado, Raimundo Padilha e Gofredo Teles Junior. Se os comunistas pretendessem um proprio oficial para se reunirem, seria negado, como foi o Palacio Tiradentes, para o funcionamento de um congresso vermelho. O sr. Antonio protesta em nome da democracia e em nome dos rapazes que morreram na Europa, defendendo o mundo contra as hordas nazistas.

Aumento da Produção de Pneumaticos

SÃO PAULO, 23 (Asapress) — Reuniram-se os representantes das Companhias produtoras de pneumaticos, Goodyear, Firestone, Brasil, Dunlop e Pirelli juntamente com autoridades. Tratou-se da escassez de pneus nesta capital.

O sr. Salvador De Maria, do Conselho Tecnico do Comercio Exterior, provocou sensação quando afirmou que os representantes dos produtores faziam o cambio negro abertamente no interior paulista, obrigando muitas empresas rodoviarias a paralisar as suas atividades.

O sr. J. C. Ribeiro, representante da Firestone, declarou estranhar as noticias que leu nos jornais, segundo as quais o Brasil se havia comprometido a fornecer á Argentina 10.000 pneumaticos, o que viria agravar a crise existente no país.

Por fim, os produtores prometeram aumentar o fornecimento de pneus, tendo a Pirell e a Brasil se comprometido tambem a melhorar a qualidade dos seus artefatos.

Liberação do Arroz Gaucho

PORTO ALEGRE, 23 (Asapress) — O Instituto Riograndense do Arroz solicitou que entre os produtos cuja exportação fosse permitida pudesse ser incluido o arroz gaucho, pois que a produção deste é de doze milhões de sacos, enquanto apenas cinco milhões e meio são necessarios ao mercado nacional.

Agora, atendendo a essa solicitação, o governo da Republica através do Banco do Brasil, comunicou ao interventor Cilon Rosa que o referido produto riograndense foi liberado, medida que vem permitir a estabilidade de sua produção.

Um Problema Que Deve Ser Resolvido Com Técnica e Bom Senso

Está se pretendendo alterar propositadamente a argumentação dos que combatem a tése do estado-administrador de empresas publicas, para desviar de suas conclusões logicas a analise imparcial e objetiva que se vem fazendo sobre o problema existente no exame do destino a ser dado ao acervo da São Paulo Railway. Exaltando-se determinados êxitos burocraticos em atividades industriais procura-se, por extensão, tornar valida e aceitavel a tese de que ao Estado assiste o direito de fazer o que bem entender, ocupar-se do que melhor lhe aprouver. A argumentação não é nova, pois já se conhecem todos os seus melhores recursos desde o tempo em que se faziam ouvir onipotentes as vozes troantes dos profetas totalitarios.

• • •

Desde logo, porém, chamando os argumentadores contrarios á realidade, pedimos lhe que não se afastem do caso concreto da S.P.R., Não se combate aqui a capacidade administrativa dos técnicos do governo. Seria estultice negar competencia técnica e espirito empreendedor a todos os que empregam seus conhecimentos profissionais no serviço publico. Volta Redonda e a Fabrica Nacional de Motores estão ai para mostrar a capacidade dos brasileiros, sejam eles funcionarios publicos ou não.

• • •

Entretanto, no caso especifico da Paulista, o que se combate é a tese de fazer o Estado assumir permanentemente a responsabilidade financeira que a operação comportou. A estrada de ferro que liga Jundiai a Santos pode, perfeitamente, ser administrada por entidades estatais. Pode, porém, sob o ponto de vista técnico e mesmo administrativo. Entretanto, no caso vertente, não se trata de saber o que se pode ou não se pode fazer. O essencial é saber o que é ou não é conveniente.

Seria fastidioso repetir toda a longa argumentação que nestas mesmas colunas temos empregado para mostrar que a melhor solução para o problema ferroviario da Inglesa seria a sua entrega á Paulista. Militam a favor da nossa tese, como acentuamos, o fato da segunda ser praticamente um prolongamento da primeira, necessitar de grandes obras de remodelação — entre as quais destaca-se a eletrificação — e precisar entrozar-se no sistema ferroviario de bitola larga. Bastaria, por exemplo, o fato de saber-se que a Sorocabana tem bitola inferior á dos trilhos da Inglesa para ver-se, desde logo, que a melhor maneira para entrozar a estrategica ferrovia no sistema de transportes pesados do Estado exclui, desde logo, a entrega da segunda á primeira. Entretanto, deve-se ainda olhar a posição geografica da estrada encampada para compreender-se que fazer a Inglesa adaptar-se eficientemente á grande rêde ferroviaria que se esprala para o Oeste não é apenas a solução mais conveniente ao seu caso particular — é a unica possivel, a racional, a lógica, a inevitavel, se tivermos em primeira conta os interesses das populações do interior e a riqueza do Estado.

A Sorocabana, como a Central do Brasil, se encontram em posição excentrica em relação á São Paulo Railway. A primeira conta uma zona relativamente pobre do Estado — ou, para usar outras palavras, menos rica — e a segunda pouco transporta com destino a Santos.

A Companhia Paulista de Estradas de Ferro, no entanto vai de Jundiai para cima coletar toda a riqueza do Estado, e a dos de Mato Grosso, de Goiaz e do Triangulo Mineiro. Ela, por si, apenas, arca com a responsabilidade de levar ao mar a produção daquela imensa e prospera região do territorio nacional. A Inglesa, colocada como um gargalo de garrafa, de Jundiai para o mar, nada mais faz do que filtrar lentamente os carregamentos que a Paulista transportava até os seus vagões, valia-se, para isso — como é sabido — do proprio material da grande empresa brasileira, pois o seu está obsoleto.

• • •

Portanto, se o ato de nacionalização da companhia teve como primeiro objetivo torná-la apta a atender os interesses dos produtores do Estado, foi motivado pela necessidade de escoar a exportação e encaminhar rapidamente para o interior os artigos importados, por que não colocá-la sob a administração da companhia que serve a esse interior - que, ainda, tem capacidade técnica e financeira para empreender na S.P.R. as remodelações que se fazem precisb?

Não se trata, aqui, de defender esta ou aquela tése, pelo simples prazer de expor teorias e analisar problemas mais ou menos brilhantes sobre assuntos ferroviarios. Trata-se de atender, com a maior presteza possivel, os interesses das populações do interior. E que estas vêem na Paulista a empresa que lhes pode eliminar com toda a presteza os angustiosos pesadelos provocados pela deficiencia dos meios de transportes, temos provas sobejas nos sucessivos depoimentos que os seus lideres e figuras representativas prestaram voluntariamente sobre o assunto aos jornais do Rio e de São Paulo.

• • •

Não olhemos, assim, o problema da Inglesa como uma questão puramente técnica que pode ser vagarosamente discutida ao sabor dos entendidos em assuntos ferroviarios. Vejamos no caso uma importante questão, uma das mais importantes para a vida e o progresso de milhares de brasileiros. Tratemos, quanto antes, de acabar de resolvê-la. O ato de nacionalização foi apenas o primeiro passo. Outros devem ser dados quanto antes. O regime que perpetuava as soluções provisorias felizmente já se acabou. Agora devemos lançar mãos á obra, quanto antes, pois há muito que fazer e refazer.

O Congresso Nacional que tão apaixonadamente comentou o decreto de nacionalização da companhia deve, agora, propugnar pelas demais providencias salvadoras. Com os representantes do povo está neste momento a palavra sobre o assunto.

Joaquim de SALES

A MINHA MENSAGEM

(Exclusividade do DIARIO CARIOCA)

Cada um de nós, meu venerando conterraneo dr. Venceslau Braz, tem a sua maneira de envelhecer. Não imagina a alegria que senti ao saber, pela "Noite", que a sua saude, apesar de seus 80 anos, é de ferro, e isto tranquiliza-me na certeza de que, se não tiver um pulso de ferro, porem sendo a sua saude desse metal, os interesses de nossa terra estarão salvaguardados e talvez consiga o futuro governador de Minas afastá-la do abismo á beira do qual a impeliram os dias malditos da ditadura e pelo qual quase teriam rolado irremediavelmente Minas e o Brasil, não fosse o golpe salvador de 29 de outubro.

Quanto sofro por não poder gozar a velhice verde para a qual se voltaram dois poderosos partidos implorando o auxilio de um cidadão inteiramente alheio aos tres inimigos do homem — mundo, diabo e carne — retirado em sua "Vila Maria", fora das competições partidarias e provavelmente dos vai-e-vem das idéias novas que estão fazendo a volta do mundo, desse mundo tão profundamente diferente daquele outro que foi o nosso mundo, seu e meu, dr. Venceslau...

• •

Ei-lo de novo ás portas do Palacio da Liberdade! Aceite minhas felicitações com as necessarias reservas. A sua saude será de ferro, mas a sua idade, meu eminente patricio se for tambem de ferro, estar comprometida com a ferrugem que lhe tira sua maior resistencia. Mas a velhice não é um defeito e nem impecilho para a realização de grandes empreendimentos, ainda os mais alucinantes. Para o velho Tigre a França apelou, numa hora decisiva e tragica, e aquele pais, provido de tantos homens moços, não hesitou — e em boa hora — na escolha do Artifice da Vitoria.

Não estou longe de pensar francamente que o Brasil precisa mais da sua mocidade do que de seus velhos. Os jovens, quem foi que o disse?... têm a vantagem de ser novos, mas de uma novidade que não é abrutalhada: numa nação que perdurou, são a inedita expressão de um fundo permanente, o vinho de uma velha videira. E esta é a razão pela qual, quanto mais um pais "possui um passado rico, diverso e profundo", mais dificil se torna adivinhar que qualidades revelará a sua mocidade, porque esta emerge de todo esse fundo, resulta de todo esse conjunto, é o rebento de todo esse passado. Quando um grande país é atacado em sua propria substancia e corre o risco de perecer, a mocidade que ele extrai de si mesmo é a resposta dada ao perigo. Mas o advento da juventude não é nunca tão belo, como quando reproduz a volta triunfal dos que se foram, ou para sempre, ou, como no seu caso, meu caro dr. Venceslau Braz, dos que voluntariamente se votaram ao isolamento, ao esquecimento, á renuncia das pompas, seduções e desenganos da politica, o que é tambem uma maneira de morrer sem deixar aos parentes e amigos "aquela forma rigida, grave e de aparencia eterna", a derradeira e nobre lembrança dos que viajaram para nunca mais voltar...

O que a sua escolha inesperada significa de lamentavel é que ela possa implicar no fracasso pelo menos de duas gerações. E desse fracasso não lhe cabe, como aos homens de sua idade, responsabilidade alguma. Resulta apenas de quinze anos de regime ditatorial, do absolutismo que privou os rapazes de quinze e os moços de trinta anos das oportunidades a que tinham direito, porque um país nunca é de um homem, como nunca será de uma casta, mas de todos os seus filhos, ricos e pobres, pretos e brancos, seja qual for, ao demais, o credo religioso que confessa.

O que é triste é verificar a eclosão de tantos talentos jovens em todos os campos abertos á inteligencia, menos a politica que se tornou o monopolio de uma "clique" na sua maioria constituida de mediocridades e de espertalhões, salvo exceções providenciais, recrutados nas zonas da alta malandragem.

As gerações são como as colheitas: Há boas e más. Com a regime da usurpação não houve colheitas nem boas nem ruinosas, porque não se plantou numa terra em que, atirando-se a semente, tudo dá em abundancia.

• •

Estou convencido, meu venerando patricio, de que, recolhido á sua tebaida de "Vila Maria", nada mais interessou, senão o cuidado de não se perder a si mesmo, a não ser quando todo o esforço resultasse impotente para evitar a catastrofe a que todos estamos sujeitos (uma só vez, felizmente...). Estou certo de que, voltando a Minas e ao Brasil, mal reconhecerá os dois, tão devastados se acham pelo vendaval que destruiu, "num curto espaço de tempo", tudo que construimos num seculo de labor incessante, de lutas contra a natureza e a má vontade dos homens perniciosos.

Depois de mais de trinta anos, vai o meu preclaro conterraneo voltar ao Palacio da Liberdade... Que verão seus olhos naqueles salões por onde até o ano de 1930 passaram tantos varões ilustres todos quantos fundaram o patriarcado politico de Minas?... E' preciso desinfetar a casa do Governo Mineiro com creolina, escovões e formol. Aquilo esteve longos anos entregue a uma tropa de larvas, que tudo destruiu e carcomiu.

E' preciso restaurar a tradicional compostura dos homens que o bom senso dos mineiros colocava á frente dos seus destinos, e que de novo "os vivos que habitam os palacios do poder" não sejam indignos dos fantasmas que voltam a eles, lembrando a honradez, a retidão e a dignidade dos que em nossa grande provincia a governaram com essas qualidades, no Imperio e em 40 anos de Republica.

• •

Não tenho a menor duvida, e essa é a minha grande esperança: quando o meu nobre e venerando patricio chegar a Minas e averiguada a devastação da nuvem de gafanhotos que por lá passou, repetirá consigo mesmo a palavra de um grande espirito otimista diante das desgraças de seu país:

— Como tudo isso é horrivel! Mas tudo isso vai acabar...

ADMINISTRAÇÃO

Novo Diretor da Fazenda Nacional

DECRETOS ASSINADOS PELO PRESIDENTE DA REPUBLICA — NOTAS DOS MINISTERIOS — OUTROS INFORMES

O presidente da Republica assinou decretos, dispensando Xisto Vieira Filho, oficial administrativo, classe 31, de Inspetor da Alfandega do Rio de Janeiro e nomeando-o para exercer o cargo, em comissão, de diretor geral da Fazenda Nacional, padrão F.

NOTICIAS DO CATETE

O presidente da Republica fez-se representar por intermedio do coronel Gilberto Marinho, no ato da posse do sr. Pedro Luis Correa de Castro, ministro da Fazenda.

Durante seu despacho, ontem no Palacio do Catete, com o presidente da Republica, o general Canrobert Pereira da Costa apresentou ao chefe do governo o general de divisão, Milton de Freitas, por motivo de sua recente nomeação para chefe do Estado Maior do Exercito.

O presidente da Republica recebeu, ontem, no Palacio do Catete para despacho, o general Canrobert da Costa, ministro da Guerra, Benedito Costa Neto ministro da Justiça e Hildebrando de Gois, prefeito do Distrito Federal.

Em audiencia foram recebidos pelo chefe do Governo, os srs. Morais Melo, Antenor Novais e Armando Godoi Filho.

MINISTÉRIO DA JUSTIÇA

— A Comissão designada pelo ministro da Justiça a fim de estudar a situação dos servidores do extinto Departamento Nacional de Informações e dar parecer sobre as dotações orçamentarias daquele cargo que passaram para a Agencia Nacional fez entrega ontem ao sr. Benedito Costa Neto das conclusões a que chegaram os seus membros.

• • •

— Esteve, ontem, á tarde, na Sala de Imprensa do gabinete do ministro da Justiça, o sr. Valdemar da Silveira, diretor geral da Agencia Nacional, apresentando aos jornalistas ali credenciados os novos diretores daquele orgão, srs. Heitor Muniz e Sampaio Mitke.

MINISTÉRIO DO TRABALHO

— O ministro do Trabalho tendo em vista o parecer do diretor do D. N. T., indeferiu o pedido da Associação Profissional dos Operarios e Carpinteiros Navais do Estado do Piauí para que fosse reconhecido como Sindicato.

— Foi indeferido pelo ministro do Trabalho o processo em que o Sindicato dos Empregadores em Comercio Hoteleiro e Similares de Curitiba pedem auxilios a Comissão de Readaptação dos Ex-empregados em Cassinos.

— O ministro do Trabalho rejeitou o pedido de reconsideração do despacho feito pelo sr. Alcides José da Mota.

— Foi mantida a decisão do Conselho Superior de Previdência Social no processo em que são interessados a C. A. P. de Serviços de Mineração de Minas Gerais e a sra. Luiza de Deus.

— O ministro do Trabalho proferiu despacho isentando de culpa o sr. Alipio Guimarães Goulart, ex-gerente da CAP dos Serviços Publicos de Minas Gerais.

— Perante o diretor geral do Departamento Nacional da Previdencia Social, tomou posse do cargo de presidente da Caixa de Aposentadoria e Pensões dos Ferroviarios da Cia. Paulista, o sr. Francisco Pires Martins, recentemente nomeado para direção dessa destacada Instituição de Previdencia Social, com sede em Jundiai, Estado de São Paulo.

— Em visita de estudos das condições de trabalho do nosso pais, encontra-se nesta capital o sr. Angelo Altarelli, representante do Ministerio do Trabalho, da Italia. O ilustre visitante, que tambem faz parte da Comissão que estuda as possibilidades de imigração do Brasil foi recebido pelo sr. Francisco Vieira de Alencar, que se encontra respondendo pelo expediente do Ministerio do Trabalho, Industria e Comercio do Brasil.

— O dr. Francisco Vieira de Alencar, ministro interino do Trabalho, Industria e Comercio, recebeu, hoje, em audiencia, as seguintes pessoas: dr. Marcell Cardoso; deputado Jarbas Leri Santos; dr. Decio Parreiras; dr. Ivan Luiz de Schveler Muniz; dr. Oton Paulino diretor da CCP; sr. Joel da Mota, do Banco do Brasil e d. Maria Carlota Brito.

MINISTERIO DA AGRICULTURA

— O ministro Daniel de Carvalho estabeleceu ontem o horario e dias de audiencias e despachos.

— A Inspetoria Regional da Divisão de Defesa Sanitaria Animal no Recife já está instalada em predio que lhe permitiu a instalação de laboratorios para fabrico de vacinas e outros produtos necessarios a cura e premunição dos rebanhos flagelados por doenças infecto-contagiosas e parasitarias. Já foram produzidas, naquele serviço do Ministerio da Agricultura, 15 mil vacinas contra

(Conclui na 11ª pag.)

INAUGUROU-SE, ANTE-ONTEM. A JOALHERIA HERMAN

Flagrante tomado no áto da inauguração, vendo-se ao fundo, o sr. Szlama Hersz Klajmic, ao lado de sua filha Sara, quando desfazia o laço de fita que se achava á porta do estabelecimento

Realizou-se terça-feira ultima, ás 17 horas, a inauguração da Joalheria Herman, á Rua Haddock Lobo, 69, de propriedade do Sr. Szlama Hersz Klajmic, nome expressivo nos meios comerciais desta cidade.

Ao áto inaugural, que foi procedido pela jovem Sara, filha do Sr. Szlama Hersz Klajmic, cortando a fita que se encontrava á porta do estabelecimento, compareceram figuras de destaque em nossos meios comerciais e sociais, podendo-se destacar entre os presentes, os Srs. Samuel Lewcivic, Belmiro Samuel e [illegible] Luciano Bulezio.

A loja, que se acha instalada em ótimo local, foi artisticamente ornamentada pelo tecnico Nathn Kauffmann, conta com variado sortimento de finissimas joias, relogios e bijouterias, possuindo, tambem, oficina propria para consertos de artigos dessa natureza.

Acha-se, assim, de parabens a população desse bairro, que fica, desse modo, dotado de mais um modelar estabelecimento comercial, á altura de suas necessidades.

MARINHA

RATIFICAÇÕES DE COMISSÕES

Pelo ministro foram ratificadas as designações dos seguintes oficiais; do capitão da corveta Acir Dias de Carvalho Rocha, quando capitão-tenente, assumiu o comando do monitor Pernambuco; do capitão-tenente Paulo Gitai de Alencastro, como encarregado da 5.ª Divisão do "S. Paulo"; do primeiro tenente médico Valter de Aguiar Guerra, como encarregado da divisão de Saude da Base Naval do Salvador; do primeiro tenente dr. Manoel Noviscki, como diretor do Hospital Naval de Ladário; e do primeiro tenente Melchiades Marcondes de Melo, como encarregado da divisão de Minas da Base de Navios Hidrograficos.

NOVO JUIZ

Pela segunda auditoria da Marinha foi sorteado juiz o capitão-tenente dr. Cesar Luiz Bezerra Cavalcanti em substituição ao 1.º tenente dr. Mario de Almeida Teles.

"ALMANAQUE NAUTICO BRASILEIRO"

Tendo sido dado a publicidade o primeiro Almanaque Nautico Brasileiro o diretor do Pessoal da Armada, de acôrdo com autorização ministerial, elogiou o seu autor do seguinte modo: "Tenho a satisfação de elogiar o capitão de fragata graduado reformado Renato Baiardino, pela inteligente, dedicada e espontanea cooperação com que se houve na elaboração do referido trabalho tecnico-cientifico, demonstrando seu amplo conhecimento na materia em espécie".

DISTINTIVO DE COMPORTAMENTO

Por haverem satisfeito ás condições regulamentares, foi concedido o distintivo de comportamento as praças Miguel Antonio Lopes e Jaime de Freitas Falheiro.

ECOS DO DESASTRE DO "DUQUE DE CAXIAS"

A proposito do acidente verificado com o "Duque de Caxias", na noite de 30 para 31 de agosto do corrente ano, cujos efeitos dolorosos ainda estão bem vivos na memoria de todos, o ministro resolveu elogiar o capitão-ten. Helio Ribeiro Berford e aos seguintes oficiais, sub-oficiais, sargentos e praças, todos do Controle de Avarias daquele barco, "pela maneira eficiente com que se distinguiram nos trabalhos de ataque ao fogo e extinção do incendio, concorrendo, dessarte, para o salvamento do navio": capitães-tenentes Paulo Tavares Dias Pessoa, Raul Leonardos do Rego Barros, Arnaldo de Negreiros Januzi, Lucio Torres Dias, Lourival Monteiro da Cruz, Alvaro Ferreira Guimarães e Geraldo de Azevedo Henning, primeiros-tenentes Aleisio Mendes Lopes, Otacilio Lopes Oton e Linaldo da Silva Barros, segundos tenentes Luiz Rochez Sanchez, Ibsen de Gusmão Camara, João Carlos Gonçalves Caminha, Guilherme Eduardo Studart, Elman Hora Fontes, Alfredo Karam, Luiz Paulo Beltrão Frederico, Edison Pimentel de Barros, José Cesar Leal Ferreira, Vivaldo Cheola, Jairo Mendonça de Carvalho, Paulo Guilherme Padilha, Antonio Paulo B. do Amaral, Roberto Paulo Timponi, José F. A. Lins, Boanerges do Amaral, Audizio de Oliveira Pombo, Fernando Carvalho Chagas, Armando Lopes, Azor Xavier Muler, Paulo Lindemberg, sub-oficiais Manoel Sabino do Amorim, José Pedro de Souza, Oscar Horacio Leonardo, Alberto Faustino Delgado, sargentos João Domingos do Nascimento, Antonio Duarte da Silva João Marques de Oliveira, João Peixoto, Albino Pereira do Lago, André Melo Gomes, Epaminondas Caripé Pinto e fuzileiro João Farias de Gois.

MEDALHA COMEMORATIVA

Foram transcritos nos assentamentos dos capitão de Mar e Guerra Nelson Noronha de Carvalho, capitão de Fragata Levi Araujo de Paiva Meira e primeiro tenente Murilo Rangel Ribeiro Lopes os diplomas da medalha comemorativa do centenario do nascimento do barão do Rio Branco, com a qual foram os mesmos agraciados.

ADMISSÕES

Foram admitidos, como extranumerarios-diaristas, os civis abaixo, para as seguintes repartições: Arsenal de Marinha da Ilha das Cobras, Departamento de Artilharia — Artenio Aguiar e Miguel Arcanjo Barbosa. Base "Almirante Moraes Rego" — Roberto dos Santos, Alfredo Paulo Veiga e Alcides Ambrosio do Nascimento. Comissão de Estudos de Torpedos — Dervino da Silva Monteiro, Lisandro José de Sá, Valter Alves, Ernesto de Medeiros Martins Filho, Emidio Camilo Mesquita, Orlando de Resende Ribeiro e Zaneor de Souza Bitencourt.

A Justiça Militar e a Semana da Asa

Por ocasião da abertura dos trabalhos da sessão de ontem, o ministro almirante Alvaro de Vasconcelos, usando da palavra, propôs que em nome da Justiça Militar e em particular do Superior Tribunal fôsse enviado ao sr. ministro da Aeronautica um telegrama de congratulações pelo transcurso da "Semana da Asa", tecendo aos ases das Forças Aéreas Brasileiras referencias das mais elogiosas, destacando a heroica atuação dos mesmos na segunda Guerra Mundial. Vários outros juizes tambem fizeram-se ouvir, sendo a proposta aprovada unanimemente. Na mesma data o general Silva Junior, ministro presidente daquela alta Côrte, assinou o telegrama endereçado ao tenente-brigadeiro Armando Trompowski.

Lojas e Escritorios

CENTRO

VENDE-SE com financiamento de 70 %

para entrega imediata. Otimo emprego de Capital — INFORMAÇÕES —

Seção de Vendas

BANCO HIPOTECARIO

LAR BRASILEIRO S. A

Rua do Ouvidor, 90 - 2.º andar

Telefone 23-1823 com o

Sr. GUIMARÃES

FORO MILITAR

PROCESSO DE OFICIAIS SUPERIORES

Baixou a cartorio, pela segunda vez, o processo a que respondem o coronel Gontran Pinheiro Cruz e outros oficiais, determinando o auditor que nele funcione diversas diligencias ao seu prosseguimento. Foi assim solicitado, com urgencia, o comparecimento de um dos acusados, capitão Luiz de França Oliveira, que se encontra no Ceará, e da testemunha capitão Anibal Gurgel do Amaral, aluno da E. E. M., bem como a devolução de precatorias expedidas para Manaus, além de outras medidas. São juizes do Conselho Especial de Justiça, além do juiz togado dr. Adalberto Barreto, da 3.ª Auditoria Regional, os generais Borges Fortes de Oliveira, Alencar Araripe, Zeno Estilac Leal e Nicanor Guimarães de Souza.

"HABEAS-CORPUS" JULGADOS PELO S. T. M.

O Superior Tribunal Militar na sessão de ontem julgou prejudicado os pedidos de "Habeas Corpus" de Jorge da Silva Moreira, Wilson Barros Teixeira, Odolito Gonzaga de Siqueira, Antenor José Gonçalves Filho, João Dezem, Mario Boucault, José Correia da Costa e Leonel Pereira de Melo; negou os de Otavio José de Oliveira, Marins Monteiro, Ireno Lopes de Medeiros, Antonio Vieira de Melo, João Alves de Queiroz, Severino Gonçalves Bezerra; concedeu os pedidos de Aerolino Ceci de Souza, João Francisco de Oliveira, Manuel Gomes de Souza, Ozi Fernandes Ramalho, Baulo Souza Freitas, Carlos Gomes de Oliveira, Herminio Zanela e Leovigildo Augusto de Oliveira Junior; não conheceu dos pedidos de Aurivaldo Paula Alves, Oscar Mateus Rangel e, finalmente, adiou o julgamento do pedido de Manuel Caldeira Raimundo, para diligencias.

CONFLITOS DE JURISDIÇAO

Na 2.ª Auditoria Regional foram suscitados conflitos de jurisdição positivos nos processos a que respondem o civil Armando de Paula Avelar, por ter agredido o 1.º tenente Geraldo Carlos Valentim de Araujo e o soldado Arí de Oliveira, responsavel pelo atropelamento e morte do civil Manuel Francisco da Silva.

PAUTA DE HOJE

Prosseguirão na 3.ª Auditoria Regional os sumarios de culpa de Juvenal Pereira de Oliveira e Edgar da Silveira Sarmento, devendo ser julgado na mesma sessão Orescilio Menezes.

Seguiu Para Vitoria o Jornalista Ciro Vieira da Cunha, Secretario do Interventor Espirito-santense

Afim de tomar posse das funções de Secretario da Interventoria do Dr. Moacir Ubirajara, seguiu, ontem, pelo noturno, o jornalista Ciro Vieira da Cunha. Alem de representantes da colonia capixaba, compareceram muitos amigos e confrades da imprensa.

Inauguração Na Fabrica Marzin, de Bonsucesso

Realiza-se hoje, as 9 horas, a solenidade de inauguração de uma seção de fabricação de estojos para projeteis de Artilharia, da Fabrica Marzin, em Bonsucesso. O ato contará com a presença das altas autoridades do Departamento Técnico e de Produção e da Diretoria de Fabrica do Exercito. Uniforme: Tunica branca e calça cinza.

AGUA INGLESA "GRANADO"

ANEMIA — IMPALUDISMO — CONVALESCENÇAS

Progredir é Evoluir...

Para breve. Novas e melhores LISTAS Telefonicas mais praticas, mais perfeitas e mais informativas.

COMPANHIA TELEPHONICA BRASILEIRA — SERVIÇO LOCAL E INTERURBANO

Para auxiliar o publico a encontrar facilmente o número do telefone desejado.

Para auxiliar os comerciantes, industriais e profissionais a informar o publico sobre tudo o que dispõem para oferecer ou no que poderão ser uteis.

Aguardem pois, Srs. Comerciantes, industriais e profissionais, a visita de um representante da Companhia Telephonica Brasileira, que lhes prestará todas as informações e detalhes.

HOMENAGEM AO CARDEAL D. JAIME CÂMARA

S. EXCIA. SERÁ RECEPCIONADO NO INSTITUTO DE EDUCAÇÃO

O Instituto de Educação está distribuindo convites para a recepção do Cardeal D. Jaime Camara, amanhã, dia 25, as 15 horas. Para a referida solenidade, a diretoria do S. E. organizou o seguinte programa:

I — Hino Nacional.

II — Palavras do diretor do Instituto de Educação.

III — Saudação a Sua Eminência pelo professor dr. Alfredo Baltazar da Silveira.

IV — Pai João — Poesia de Pedro Block, pela normalista Marina Maia.

V — Ave Maria, de Carlos Gomes, pelo Orfeão Carlos Gomes, sob a direção da professora Ilda do Nascimento e Silva.

VI — Valsa da Esquina, de Francisco Mignone. Ao piano a aluna Maria de Lourdes Barcelos.

VII — Berceuse, de Branms, arranjo de frei Pedro Sinzig, pelo Orfeão Carlos Gomes, sob a direção da professora Ilda do Nascimento e Silva.

VIII — Estudo n.º 12, de Chopin. Ao piano a normalista Maria Emila de Oliveira.

IX — Ferreiro, de Barroso Neto, pelo Orfeão Carlos Gomes, sob a direção da professora Ilda do Nascimento e Silva.

X — Boi Bumbá, de Valdemar Henrique, arranjo de Lucilia Vila-Lobos, pelo Orfeão Carlos Gomes, sob a direção da professora Ilda do Nascimento e Silva.

XI — Filme sôbe a Festa Junina de 1946, no Instituto de Educação.

COLCHÕES

Vendas por atacado e a varejo Compre o seu colchão diretamente na fabrica com grande abatimento. Aceitam-se encomendas e reformas para o mesmo dia; levamos mostruario a domicilio — Rua Santana 64 — Tel 32 5665

PELA MAIOR APROXIMAÇAO ENTRE O BRASIL E OS ESTADOS UNIDOS — No gabinete do ministro das Relações Exteriores, no Palacio Itamarati, o chanceler interino, embaixador Souza Leão Gracie, fez entrega ao sr. Juan T. Trippe, presidente da Pan American World Airways, da comenda da Ordem Nacional do Cruzeiro do Sul, no grau de oficial, conferida pelo governo brasileiro, em 1944, pela contribuição daquela figura da aviação mundial "ao maior estreitamento das relações entre o Brasil e os Estados Unidos", através das linhas da importante organização de transportes aereos sob sua direção. O condecorado, que tambem acaba de ser alvo de identica distinção por parte do presidente Truman, que lhe entregou a Medalha do Merito, pela organização do transporte aereo a serviço das forças militares, durante a guerra, agradeceu o gesto do nosso governo, salientando que continuaria a empreender todos os esforços para desenvolver o intercambio cujos primeiros resultados se positivavam na cerimonia. Ao ato estiveram presentes os srs. Howard B. Dean e Wilbur L. Morrison, vice-presidente da PAA: almirante Paulus P. Powell, representante especial no Brasil e suas esposas; Valentim Bouças e Paulo Sampaio, presidente da Panair do Brasil, além da sra. Juan T. Trippe, que, com seu esposo, veio ao Brasil especialmente para a solenidade. A fotografia é um flagrante da cerimonia

LOTERIA FEDERAL

1 MILHÃO DE CRUZEIROS

SABADO

GRUPOS ESTOFADOS DE LUXO

Fabricamos sob encomenda, a escolher por nosso album ou qualquer desenho grande estoque. Aceitamos tambem reformas em qualquer estilo. Orçamentos sem compromisso.

MONTEIRO VARÃO & CIA.

RUA JOAQUIM PALHARES, 79 — TEL.: 28 9916

AS ARTES

NOTÍCIAS DIVERSAS

Segundo informa de Buenos Aires a A. P., constituiu enorme êxito artistico a apresentação, no Teatro Colon, de Villa-Lobos, que regeu a Orquestra Sinfonica, na execução, em primeira audição, da sua sinfonia "Ascensio" e dos "Choros numero 12". O grande compositor brasileiro foi aclamadissimo pelo enorme publico que concorreu ontem ao Colon, acrescenta o despacho.

● Hoje, ás 21 horas, no Municipal, será cantada a "Boheme" de Puccini, com Violeta Coelho Neto de Freitas, que fará a sua despedida na presente temporada.

No proximo domingo, deverá ser representada a "Traviata", com Alayde Briani.

● Na temporada que será iniciada a 31 do corrente, o Corpo de Baile do Teatro Municipal executará o seguinte repertorio: "As Silfides", "O lago dos Cisnes", "A luta eterna" e Sonata ao luar". Uma criação de Maryla Gremo, possivelmente, a "Quinta Sinfonia", de Beethoven. E, uma serie de bailados de sua autoria, incluindo varios brasileiros como "Muiraquitã", (Batista Siqueira)), "Yairapurú", (Villa-Lobos), "Senzala" (José Siqueira) e "Imbapara", (Lorenzo Fernandez).

Tomarão parte nos espetaculos os artistas abaixo: Tatiana Leskova, Alberto Sicardi, Brenda Mitchell, Lidia Kuprina, James Upshaw, Holland Stoudenmire e Amalia Lozano. Ao lado destes estão Leda Yuqui, Carlos Leite, Berta Rozanova, Luiza Carbonel, Vilma Lemos Cunha, Tamara Capeller, Jacqueline Reymond, Ebba Will, Clara Resnik, Oneide Rodrigues, Julia Rodrigues, Gertrude Wolft, Elza Carron, Dirce Garro, Adalija Autran, Vera Braga, Clara Antunes, Zeustene, Navaz, Sandra Vilma, Iara Marilia, Jorge Livert, Adelino Palomanos, Valdemar Rodrigues, Eduardo Sucena e outros.

● Será realizado hoje, ás 21 horas, na A. B. I., o 20.º concerto da S. B. M. C., a cargo do pianista Bernardo Segall, que regressou há pouco dos Estados Unidos, onde atuou não só como recitalista, mas também como solista de grandes orquestras inclusive sob a direção de Toscanini. Ségall executará o seguinte programa:

I — Scarlatti — Duas Sonatas; Beethoven — Sonata op. 57 (Appassionata). II — Ravel — Sonatina; Scriabin — Sonata op. 30 em fá maior.

● A cantora norte-americana, sra. Florence Fisher, dará um concerto amanhã, ás 21 horas, na Escola Nacional de Musica. O recital acha-se incluido na serie de Concertos Oficiais que se realizará no Salão Leopoldo Miguez.

A sra. Florence Fisher, natural de Nova York, iniciou sua carreira musical naquela cidade onde estudou com Esther Taylor Douglas e a Escola de Opera Rossini. Veio para o Brasil em 1942 e, em 1943, cantou no Teatro Municipal do Rio de Janeiro e, subsequentemente, em São Paulo, durante a temporada lírica oficial.

● A Orquestra Sinfonica Brasileira realizará no proximo sabado, ás 16 horas, mais um concerto no Teatro Municipal para o quadro social vesperal e segunda-feira, 28, ás 21 horas, para o quadro social noturno, sob a regencia do maestro José Siqueira e com a participação do pianista Bernardo Segall que vem revelando qualidades artisticas invulgares.

Bernardo Segall o pianista brasileiro, que durante oito anos alcançou êxito nos meios artisticos norte-americanos, e entusiasticamente aplaudido pelo publico paulista, com inteira justiça,pois ouviu um artista de real talento pianistico e artistico, interpretará nos recitais de sabado e segunda-feira, o celebre concerto n. 1 de Liszt.

● O Conservatorio de Musica do Distrito Federal, fará realizar na quinta-feira, 31 de outubro, ás 17 horas, no Salão Leopoldo Miguez da Escola Nacional de Musica, mais uma audição de seus alunos. Esta será dedicada ás classes infantis e será integrada de alunos da séde e dos departamentos de Bangú e Santa Cruz.

A entrada será franqueada ao publico.

● Sob os auspicios do Centro de Desenvolvimento Artistico, Mary Kier vai apresentar-se ao publico carioca interpretando um programa muito interessante. Na proxima segunda-feira, dia 28, no Conservatorio Brasileiro de Musica, terá lugar o seu recital, em que cantará musicas de Anon, Michel Arne Haydn, Franck, Fauré, Ravel, Delibes, Canteloube e dois numeros de folclore russo. A parte final do seu recital, dedicada a autores brasileiros, inclui "Vida Formosa" e "Lundú da Marquesa de Santos" de Villa-Lobos, "Canção da Mãe Preta", de Paurilo Barroso e "A Folhinha da Pimenta" de Francisco Mignone.

● Partiu, ontem, com destino a Paris, pelo Bandeirante da linha européia da Panair do Brasil, o desenhista brasileiro Alceu Pena.

As senhorinhas Cordélia Novais e Martha Berro em companhia do senhor Drolhe. (Foto "Sombra")

O TEATRO

"A VIUVA ALEGRE", AMANHÃ, NO JOÃO CAETANO

Amanhã, ás 20,45 horas, a platéia carioca terá no Teatro João Caetano, a satisfação de ouvir a opereta de sua predileção, aliás a opereta de maior apreço do publico cosmopolita, a peça musicada de maior popularidade no mundo, "A Viuva Alegre".

A famosa opereta de Franz Lehar terá como principais interpretes, Gilda Abreu, Vicente Celestino e o tenor Angelo de Freitas.

PALHAÇOS, NO TEATRO GLORIA

O Teatro Gloria será agora transformado num grande e monumental circo.

Sexta-feira, ás 20 horas, estrearão os mais famosos palhaços — Espanador e Piolita — nas mais gozadas e desopilantes piadas para a alegria dos velhos e da garota o que para o teatro da Cinelandia será pequeno.

As mais notaveis atrações internacionais completarão o grande espetaculo circense, a ultima sensação do momento.

Destacam-se os seguintes numeros: Troupe Ley Fonds, malabaristas chineses, Temperani com o seu cachorro matematico, Alarcon o maravilhoso saltador, Irmãos Loeiras, quatro garotos mestres nas acrobacias, Sanches no seu "Giro da morte", Ubirajara, Les Chocolate e outros.

A MENTIRA TEATRAL

E' esta a segunda vez que Alda Garrido aparece no teatro como autora.

VOCE SABIA

que o verdadeiro nome de Natara Ney é Elisabeth Dalva?

COISAS QUE INCOMODAM

A estréia de mais palhaços na Cinelandia.

O FILME DE HOJE

VITORIA — "Madame zero em comportamento" — Madalena Gonçalves.

O CARTAZ DO DIA

MUNICIPAL — Fechado.

REGINA — "Frenesi", comédia, ás 16 e 21 horas.

SERRADOR — "Ciume", ás 16, 20 e 22 horas.

GINASTICO. — "Desejo", drama, ás 21 horas.

FENIX — "Luz de gás", comédia, ás 16 e 21 horas.

RIVAL — "Cara Suja", comédia ,ás 16, 20 e 22 horas.

GLORIA — Circo, ás 20 e 22 horas.

JOAO CAETANO — Fechado.

RECREIO — "Nem te ligo", revista, ás 16, 20 e 22 horas.

CARLOS GOMES — "A volta ao mundo", revista, ás 16, 20 e 22 horas.

O COMENTARIO DA NOITE

— Que tal a temporada de opereta do João Caetano? — indagava, ontem, na Agencia Nacional o Ernani Fornari ao Rubem Gil.

— Está na hora da "Viuva Alegre", — respondeu o conhecido escritor.

DIA ASTROLÓGICO

HOJE, 24 — O Sol entra em Escorpião, ás 3 horas e 33 minutos. Bom dia para viajar e encetar negocios.

ACONTECERA' HOJE.

AO LEITOR

As possibilidades fastas ou nefastas de hoje, com horas e numeros razoaveis serão transcritas abaixo, para todos os leitores nascidos nos seguintes periodos:

PARA OS NASCIDOS:

ENTRE 22 DE DEZEMBRO E 20 DE JANEIRO: — Terá de se inquietar com o romantismo ou popularidade, todavia, poderá realizar alguma coisa, principalmente na industria e na politica. 15, 16 e 17; 28, 34 e 44. (hs. e ns.)

ENTRE 21 DE JANEIRO E 18 DE FEVEREIRO: —Tensão emocional, dificuldades em relação ao outro sexo. 6, 7 e 8; 33, 34 e 35. (hs. e ns.)

ENTRE 19 DE FEVEREIRO E 20 DE MARÇO: — Dissipação, projetos vãos, luta interior, irascibilidade e dores de cabeça. 12, 23 e 25. (hs. e ns.)

ENTRE 21 DE MARÇO E 20 DE ABRIL: — Manhã agradavel, a tarde será de fortes emoções e dissenções de amigos. 6, 8 e 11; 24, 33 e 42. (hs. e ns.)

ENTRE 21 DE ABRIL E 20 DE MAIO: — Probabilidades de sucesso em assuntos de viagens ou mudanças. 10, 12 e 14; 37, 45 e 50. (hs. e ns.)

ENTRE 21 DE MAIO E 20 DE JUNHO: — Dia proprio para realizações sociais, e para todos empreendimentos. 1, 2 e 3; 11, 22 e 33. (hs. e ns.)

ENTRE 21 DE JUNHO E 22 DE JULHO: — Espirito vigilante, inquieto, combativo e paixões violentas. 9, 10 e 11; 81, 82 e 83. (hs. e ns.)

ENTRE 23 DE JULHO E 23 DE AGOSTO: — Noticias agradaveis. Encontros felizes, lucros. 12 20 e 21; 21, 87 e 48. (hs. e ns.)

ENTRE 24 DE AGOSTO E 22 DE SETEMBRO: — Lutas, obstaculos pela manhã, á tarde e á noite, serão francamente favoraveis. 18, 19 e 23; 36, 46 e 59. (hs. e ns.)

ENTRE 22 DE SETEMBRO E 22 DE OUTUBRO: — Instabilidade, saude precaria, a tarde será de grandes possibilidades. 13, 14 e 16. (hs. e ns.)

ENTRE 23 DE OUTUBRO E 22 DE NOVEMBRO: — Chance em todas as empresas, á tarde, pela manhã, algumas rusgas domesticas. 5, 14 e 23.

ENTRE 23 DE NOVEMBRO E 21 DE DEZEMBRO: — Insucesso com o belo sexo e possibilidades de êxito nas empresas comerciais. 7, 8 e 17; 34, 35 e 44. hs. e ns.)

QUINA PETRÓLEO
ORIENTAL
A VIDA DO CABELO!

Reuniões

SOCIEDADE BRASILEIRA DE GEOGRAFIA — Realiza-se amanhã, no salão nobre da Sociedade Brasileira de Geografia, a conferencia do dr. Raimundo Saladino de Gusmão, sobre — Universo — O orbe terraqueo — O Homo brasilienses —, ás 17 horas, na praça da Republica, 54.

— SOCIEDADE TEOSOFICA BRASILEIRA — Realizar-se-á, hoje, ás 20.30 horas, em sua séde social á rua Buenos Aires, 81-2º andar, uma palestra sobre a situação social e politica do mundo. Haverá, em solo de harpa, um numero musical.

— O SINDICATO DOS PROFESSORES DO RIO DE JANEIRO — —Reunir-se-á hoje, ás 15 horas, no salão nobre do Liceu Literario Português, na rua Senador Dantas.

A SOCIEDADE

UM POUCO

Jacinto de Thormes

Estamos numa época fertil em exposições de pintura. Más e boas exposições, na maioria más.

Estamos numa época de pessimos filmes e mesmo assim ainda ha um Robert Donat para mal salvar a situação.

Estamos numa época de idas a Paris. Todos querem Paris e Paris sofre, mas não com os turistas. Porque com dinheiro ninguem sofre fome.

Provavelmente as boites da cidade não estiveram nunca tão vazias. Casablanca, Meia Noite e Atlantico. Agora teremos um grande. Grill no Hotel Serrador. Pelo menos é o que se anuncia.

No meio disso tudo o Di Cavalcanti continua recebendo os parabens da critica e vendendo bem os seus quadros. Quando ele vendeu o seu primeiro quadro dessa exposição eu estava presente. Perguntei qual o criterio para a fixação dos preços de venda. Disse ele "Muito aqui para nós confesso que não entendo nada do lado comercial. Quem resolve essa parte é a Noemia. Ela sabe".

Afinal de contas preciso bater na mesma tecla até, provavelmente, desafinar o piano. Festas de caridade são feitas em parte com publicidade. Vamos lá! "Babylandia", no Country Club, sabado proximo. Será uma festa não só para crianças, pois haverá um cocktail para os já mais crescidos. O desfile, porém, terá como componentes um grupo de meninos e meninas até determinada idade, um desfile de modas em regra que se ocupará tanto dos trajes para ocasiões formais, como dos shorts para as "pin-up-girls" do futuro.

"Clair de Lune" é a outra festa de caridade. Tudo aí é mundo da lua. O "show" será todo ele baseado na lua dos diversos compositores desde Debussy ao nosso Catulo, indo terminar em alguma lua moderna e sincopada. "Clair de Lune" será em beneficio dos cegos desta cidade.

Afinal de tudo, acho bom agradecer a insistencia do senhor Armando Ferreira. Mande a sua fotografia cortando o bolo, senhor Ferreira, eu a publicarei sem falta. (Ele sabe o que quero dizer).

ANIVERSARIOS

Fazem anos hoje:

SENHORES: — Lino Moreira; embaixador Raul Fernandes; Silvio Rafael Baleeiro; Carlos A. Neto; Osvaldo de Siqueira Amazonas; coronel João Augusto da Costa; prof. Aquiles Bevilacqua; Alfredo Aloe; desembargador Ivair Nogueira Itagiba.

MENINO: — Frederico, filho do sr. Gilberto Domingues e da sra. Ademir Teixeira Domingues.

SENHORAS: — Maria Helena Nunes; Esmeralda Fernandes da Silva; Maria Iracema Rocha e Noemia Oliveira Fontes.

SENHORINHAS: — Celia Duque Pimentel; Celia Marques da Silva; Jandira da Costa Cordeiro; Madalena Camargo e Elza de Castro.

MENINAS: — Maria Terezinha, filha do sr. Adriano de Matos Moreira; Noemia, filha do sr. Nelson Oliveira e da sra. Magnolia Braga de Oliveira e Zalita, filha do sr. Zolaico Diniz.

CASAMENTOS

— Realizar-se-á no proximo dia 8 de novembro, o enlace matrimonial da senhorinha Dirce da Silva Rocha, filha do general Antonio da Silva Rocha e da sra. Maria da Silva Rocha, com o engenheiro Hindenburgo de Andrade Cavalcanti, filho do dr. Luiz de Andrade Cavalcanti e da sra. Vicentina de Andrade Cavalcanti.

— Na matriz de São José, depois de amanhã, ás 18 horas, realizar-se-á o enlace matrimonial da senhorinha Yolita Dumans Malheiros, filha do sr. Francisco de Sales Malheiros, nosso colega do "Jornal do Comercio" e da sra. Irene Dumans Malheiros, com o tenente aviador Olavo Renzo, filho do professor Alberto Renzo e da sra. Zaira Morais Renzo.

CINEMA NA A. B. I.

No proximo domingo, o departamento cultural da Associação Brasileira de Imprensa dedica aos filhos dos associados, uma sessão cinematografica, com o seguinte programa: "Sonhos e pesadelos", desenho colorido; "Trinta sem miolos", comédia, com os 3 patetas; "Melodias Roubadas", filme de longa metragem.

O ingresso far-se-á com a apresentação da carteira social.

COMEMORAÇÕES

Terá lugar depois de amanhã, ás 22 horas, promovido pelo Centro Sergipano, um baile comemorativo da Emancipação Politica de Sergipe, nos salões do Centro Matogrossense, na Avenida Rio Branco, numero 114.

A's 20 horas, realizar-se-á uma sessão solene.

VIAJANTES

Passageiros embarcados no Rio, em aviões da "Cruzeiro do Sul" para São Paulo:

Eduardo Bartlett James — Aram Sahagoff — Mariano Augusto Soares — Celso Gomes dos Santos — Nacif Elias Kharrat — Mario Krieger — Jacob Theobald Segundo — Arthur Maximiliano Frey — Dario Ferreira Guarita — Antonio Rebelo Cardoso.

PARA CURITIBA: — Lucia Miró Erichsen — Helga Selinke — Sofia Emilia Francisca Riddini Hoepfner — José Assis de Aragão — Elias Kramer — Jomarcenio Correia — Luiz Carlos Vital — Mario Rios Campelo.

PARA FLORIANOPOLIS: — Raimundo de Freitas Uchoa — Edgar Bastos de Araujo — Emilia Filgueiras de Araujo — Otto Niebuhr — Oneli Gomes de Almeida e Jorge Humberto Barbato.

PARA PORTO ALEGRE: — Vasco de Melo Feijó — Luiz Sandri — João Maia Martins.

PARA BUENOS AIRES: — Marie Madelaine Guillemette Lavoure — Pedro Camponi Simon — Emma Roberto de Compony — Iris Bute Camponi — Gaston Juan Gilbert — Maria Neunen e Eugene Preud-Homme.

PARA SALVADOR: — Diogenes Meireles Bonfim — Edson de Alencar Cabral — Emilio Diniz da Silva — Vasco Azevedo Filho — Giovani Guimarães — Humberto Horrico — José de Almeida Pithon — Salim José Saad e Elias Coury Saad.

PARA RECIFE: — Alfred Edwin Chdwick — Raul Tillmann Maia — Helio Walcacer — Stella Maria Cavalcanti Walcacer — Dora Maria Walcacer e Maria Redimida Ventura.

PARA NATAL: — Dinarte de Medeiros Mariz — Aluizio Alves Filho — Aluizio Alves — Ivone Alves Dira — Aldemir Pessoa Fernandes e Antonio Martins Fernandes de Carvalho.

PARA FORTALEZA: — Walter Olsen — Branca Villar — Olsen Paulo Sarasate Ferreira Lopes e Albaniza Rocha Ferreira Lopes.

ENTERROS

Foram sepultados ontem:

No cemiterio de São João Batista, ás 12 horas, a sra. Dorinha Monarcha e ás 16 horas, o sr. Augusto Pires de Carvalho e sr. Benoit Sarraf.

MISSAS

Da sra. Maria de São João Serpa, será celebrada missa de trigessimo dia, amanhã, ás 7 horas, na igreja do Divino Salvador, á rua Berquó, em Piedade.

Serão celebradas hoje:

A's 10 horas, na igreja da Candelaria, da sra. Dulce Garcez Monteiro de Carvalho.

— Na igreja de Nossa Senhora Mãe dos Homens, ás 9.30 horas, da sra. Maria da Conceição e Silva.

— No altar-mór da igreja de São Francisco de Paula, ás 11 horas, do sr. José Maria dos Anjos Brasil.

— Do sr. Alfredo Pinto Garcia, ás 10.30 horas, na Capela de Nossa Senhora das Vitorias, na Igreja de S. Francisco de Paula.

— No altar-mór da igreja de Nossa Senhora do Carmo, ás 10 horas, do sr. Roberto Pereira Moutinho.

— De Osmar Antunes, filho de João Antunes, ás 10 horas, na Catedral Metropolitana.

— No altar do Santissimo Sacramento, da Catedral Metropolitana, ás 8 horas, de Joaquim José Domingues Cairo.

Cartaz do Dia

CAPITOLIO (Sessão Passatempo) — "Relato Sobre a Grecia" (Documentario) — "Novas Curiosidades" de Ainda que pareça incrivel — "Sereia Ingenua" (Desenho) — "Onde Impera a Realeza" (Tapete Magico colorido) — "Camondongo do Futuro" (Aventura do Superrato) — Novos episodios de filmes seriados — Noticias internacionais. A partir de 10 horas da manhã.

SÃO CARLOS — "Alma Torturada" com Alan Ladd e Veronica Lake. — A's 2 — 4 — 6 — 8 e 10 horas.

IMPERIO — "Uma Vida Roubada" com Bette Davis. — A's 2 — 4 — 6 — 8 e 10 horas.

METRO PASSEIO: — "Aventura" com Clark Gable e Greer Garson. — 1|2 dia — 2.30 — 5 — 7.30 e 10 horas.

ODEON — "Retiro de Dracula" e "Famoso Bandido" — A's 2 — 4.30 — 7 e 9.30 horas.

PALACIO — "Amar foi Minha Ruina" com Gene Tierney, Cornell Wilde e Jeanne Grain. — A's 2 — 4 — 6 — 8 — e 10 horas.|

PATHÉ — "Jane se Casa" e "Patrôa Tirânica" — A's 2 — 4.30 — 7 e 9 horas.

PLAZA — "O Bater de um Coração" com Ginger Rogers e Pierre Aumont. — A's 2 — 4 — 6 — 8 e 10 horas.

PARISIENSE — "O Bater de um Coração" com Ginger Rogers e Pierre Aumont. — A's 2 — 4 — 6 — 8 e 10 horas.

REX — "Naboonga" e "Detetive a Força". — A's 2 — 4.30 — 7 e 9.30 horas.

SÃO LUIZ — "Amar foi Minha Ruina" com Gene Tierney, Cornell Wilde e Jeanne Grain. — A's 2 — 4 — 6 — 8 — e 10 horas.|

VITORIA — "Madalena, Zero em Comportamento", com Iracema Dilia. — A's 2 — 4 — 6 — 8 e 10 horas.

METRO COPACABANA — "Ouro no Barro", com William Powell". A's 2 — 4 — 6 — 8 e 10 horas.

METRO TIJUCA — "Ouro no Barro" com William Powell — A's 2 — 4 — 6 — 8 e 10 horas.|

IPANEMA — "Alegria, Rapazes" com Carmem Miranda. A's 2 — 4 — 6 — 8 — e 10 horas.

ROXI — "O Retiro de Dracula" e "Famoso Bandido" — A's 2 — 4 30 — 7 e 9.30 horas.

ASTORIA — OLINDA — RITZ — STAR — "O Bater de um Coração", com Ginger Rogers e Pierre Aumont. — A's 2 — 4 — 6 — 8 e 10 horas.

CARIOCA — "Amar foi Minha Ruina" com Gene Tierney, Cornell Wilde e Jeanne Grain. — A's 2 — 4 — 6 — 8 — e 10 horas.|

AMERICA—"O Retiro de Dracula" e "Bandido Famoso". — 4.30 — 7 e 9.30 horas.

RIAN — "Amar foi Minha Ruina" com Gene Tierney, Cornell Wilde e Jeanne Grain. — A's 2 — 4 — 6 — 8 — e 10 horas.|

REPUBLICA — Na tela — "A [illegible] — No palco: ás 21 horas. Novos numeros variados.

O CINEMA

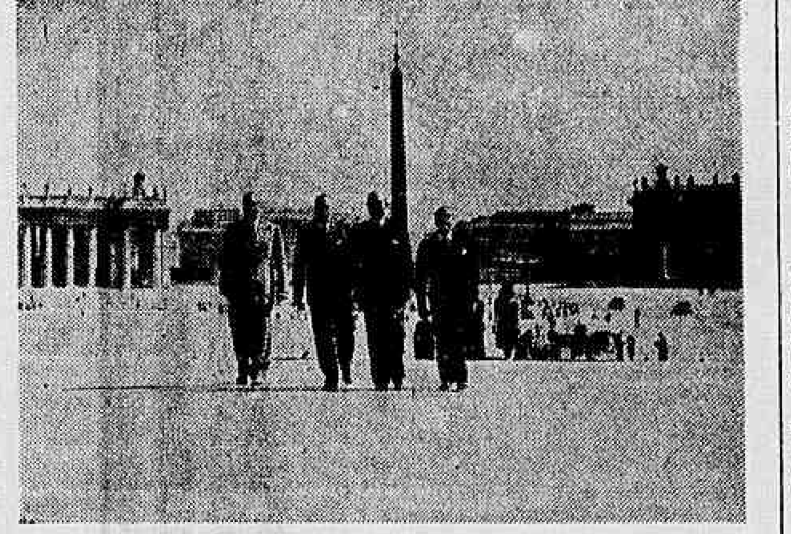

Diante da béla catedral de São Pedro em Roma, acham-se os senhores Phil Reisman, vice-presidente da RKO Radio, Bruno Fux, gerente dessa companhia na Italia, e Ned Depinet, presidente da RKO.

A presença dos srs. Reisman e Depinet no continente Europeu vem afirmar um ideal ha muito sonhado, mas ainda não realizado: a produção de filmes da RKO Radio na Europa, de combinação com os estudios locais. Em Londres, por exemplo, eles assistiram ás filmagens de "So Well Remembered", com Martha Scott e John Mills. Na França, foram testemunhas dos primeiros "takes" de "Le Silence D'Or" (Golden Silence), com Maurice Chavalier, dirigido por René Clair para a "Pathé Cinema". Os srs. Ned Depinet e Phil Reisman tambem visitaram os escritórios da RKO Radio na Belgica, Holanda e Suiça, além da Italia.

"DEVOÇÃO" COM IDA LUPINO

A vida intima das famosas irmãs Bronte... Poderá haver assunto de maior interesse que a historia de Emily, Charlotte e Ane Bronte? Celebres no mundo inteiro por seus livros elas serão agora apresentadas num filme magnifico: "Devoção" (Devotion) produção da Warner Bros. e que será lançado, segunda-feira, 28 nos cinemas Rian, São Luiz, Vitoria e Carioca.

No elenco de "Devoção" estão Ida Lupino, Paul Henreid, Olivia de Havilland, Sydney Greenstreet e outros. A direção é de Curtis Bernhardt.

QUE GAROTAS! QUE CURVAS! QUE "BOAS"!

Adicionem a tudo isso uma historia divertida, cheia de "gags", de situações hilariantes, e com um romance "p'ra lá" de ardente, e ainda a voz de Dinah Shore em canções que só ela sabe interpretar, e terão um espetáculo soberbo, enriquecido por um maravilhoso tecnicolor: "A Béla do Yukon"! (Belle of the Yukon), que ainda tem Randolph Scott e Sypsy Rose em ótimas "performances"! "A Bela do Yukon" e "Um Crime Maravilhoso!" (Having wonderful crime), com George Murphy, Pat O'Brien e Carole Landis, serão os filmes que a RKO Radio apresentará amanhã nos cinemas Astoria; Olinda; Ritz; Star e Primor. Se vocês querem passar momentos realmente agradaveis, não percam "A Béla do Yukon" e "Um Crime Maravilhoso" — um esplendido programa duplo!

"AVENTURA" E "OURO NO BARRO"

No Metro Passeio, hoje, tem inicio a segunda semana de "Aventura" de Clark Gable e Greer Garson sob direção de Victor Fleming. Nos Metros Tijuca e Copacabana o cartaz é "Ouro no Barro", com William Powell e Esther Williams.

PORQUE HA GRIEG EM "O FILHO DE LASSIE"

Além do muito natural proposito de aumentar a beleza do filme, enriquecendo-lhe o "musical score", que é importante, mormente num filme que tem muito de poema e que é um tecnicolor cantando a eterna beleza dos cenários naturais, ha uma razão justificando a presença de Grieg, o grande compositor, no fundo musical de "O Filho de Lassie": é que as mais belas sequencias do bonito filme que a Metro Goldwyn Mayer vai apresentar a seguir no Metro Passeio, tem por cenario a bela e pitoresca Noruega, que ninguem como Grieg soube amar e cantar em suas melodias. Assim, dos mais belos trechos do famoso Concerto n. 1, ás melodias mais sugestivas de "Peer Gynt", a "suite" belissima — há musica de Grieg envolvendo os episodios enternecedores e os de "suspense" do filme que nos trará de volta a figura de Lassie, a maravilha canina de "A Força do Coração", agora com seu filho Laddie — e ainda Peter Lawford, a meiga June Lockhart, Donald Crisp, Nils Asther e Nigel Bruce.

SABONETE
Vale Quanto Pesa
O sabonete das familias!
GRANDE, BOM E BARATO!

"SANTA, O DESTINO DE UMA PECADORA"

Finalmente, depois de tanto tempo, volta, no cinema Rex, na próxima segunda-feira, dia 28, a pelicula que consagrou entre nós, Esther Fernandez, a linda morena que o México nos enviou.

Esta noticia não deixa de ser auspiciosa, pois vem de encontro aos desejos de todos quantos assistiram a essa pelicula distribuida pela United Artists e que se manteve no cartaz, durante 27 semanas.

MENU DO DIA

Por SaintAnge

ALMOÇO:

Lentilhas com ovos (1)

* * *

Sardinhas fritas.

* * *

Peré de batatas.

* * *

Rosbeetf.

* * *

Doce de abobora com côco.

* * *

(1) LENTILHAS COM OVOS: — Tome 1 quilo de lentilha deixe de molho e cozinhe. Refogue numa outra panela rasa, em azeite ou gordura, alguns tomates, cebolas picadinhas e alho tambem picadinho. Ao alourarem, junte as lentilhas com um pouco da agua em que foram cozidas, tempere de sal, acrescente cheiro verde. Depois de ferver um pouco, abra uns poços com uma colher e quebre em cada um, um ovo. Tampe de novo a panela, para que os ovos cozinhem e sirva quente.

* * *

JANTAR:

Salada de Brocoli.

* * *

Garoupa com molho de camarão. ((2)

Bolinhos de batatas.

* * *

Pudim de legumes.

* * *

Pudim de ameixas.

* * *

Torta de Tamaras

* * *

(2) GAROUPA COM MOLHO DE CAMARÃO: — Faz-se um bom refogado de azeite, cebola, tomates, e pronto, juntam-se as postas de garoupa, tampando a caçarola para que o vapor ajude a cocção. Não se põe agua. Depois de cozidas as postas, tiram-se-lhes a pele e as espinhas e arrumam-se no meio de uma travessa, que se rodeia com batatas cozidas em agua e sal cortadas em quatro. Espalha-se por cima cheiro, verde e cobre-se com molho de camarão.

* * *

MOLHO DE CAMARÃO: — Leva-se ao fogo uma colher de manteiga e outra de maisena; mistura-se e assim que ferver junta-se leite e uma gema. Pronto o molho, adiciona-se-lhe uma boa quantidade de camarões já cozidos e despeja-se por igual sobre o peixe. Enfeita-se com 2 ovos cozidos bem picadi-

PAGAMENTO DE INATIVOS E PENSIONISTAS DO EXÉRCITO

O major chefe da Pagadoria de Inativos e Pensionistas do Rio avisa, por nosso intermedio, a todos os interessados que, a partir de 25 do corrente, será realizado o pagamento a inativos e pensionistas, inclusive o de pensões judiciarias e de consignações de familia de expedicionarios da F. E. B., ainda não retornados ao Brasil, referente ao mês de outubro em curso, obedecendo á seguinte tabela:

DIA 25 — Das 8 ás 11 e das 13 ás 16 horas — Ministros, Oficiais Generais e pensionistas, inclusive pensões judiciarias e consignatarias de familia do pessoal da F. E. B.

DIA 26 — (Sabado) — Das 8 ás 12 horas — Coroneis, tenentes coroneis e professores oficiais honorarios.

DIA 28 — Das 8 ás 11 e das 13 ás 16 horas — Majores e capitães.

DIA 29 — Das 8 ás 11 e das 13 ás 16 horas — 1ºs tenentes, 2ºs tenentes, aspirantes a oficial e cadetes.

DIA 30 — Das 8 ás 11 e das 13 ás 16 horas — Sub-tenentes, sargentos e musicos.

DIA 31 — Das 8 ás 11 e das 13 ás 16 horas — Cabos e soldados.

Todos os que deixarem de comparecer ao pagamento nos dias acima indicados, somente serão atendidos nos dias 6, 7 e 8 de novembro vindouro, das 13 ás 16 horas.

O major adjunto da Pagadoria é o oficial encarregado de receber e atender ás partes, não devendo estas insistir em falar com o chefe antes de serem recebidas pelo adjunto, nem pleitear pagamento fora dos dias marcados.

Avisa, outrossim, que o prazo para apresentação dos requerimentos pedindo contribuir para o montepio militar pela tabela do decreto-lei numero 8.919, de 26-1-946, termina a 30 de novembro proximo futuro.

Concertos

BERNARDO SEGALL, pianista, hoje, ás 21 horas, na A. B. I., num recital da S. B. M. C.

LAIS BRASIL e MARGARIDA MAIA, amanhã, ás 21 horas, na A B. I.

FLORENCE FISHER, cantora, amanhã, ás 21 horas, na E. N. de Musica.

O. S. B., 26 do corrente, ás 16 horas, no Municipal e domingo proximo, ás 10 horas, no Rex.

GLORIA MARIA, pianista, 27 do corrente ás 16 horas, na A. B. I.

MARY KELR, cantora, 28 do corrente, no C. B. de Musica.

RAIOS X

Exames radiologicos em residencia

Drs. Victor Côrtes e Renato Côrtes

Diariamente das 9 ás 12 e 14 ás 18 horas

R. Araujo Porto Alegre, 70-9.º andar

TEL. 22-5330

Não se Esqueça

PAGAMENTOS, HOJE, NA PREFEITURA

Prefeitura do Distrito Federal — Montepio dos Empregados Municipais — 6º andar.

Será feito hoje das 11 e 15 ás 17 horas o pagamento das seguintes propostas de emprestimos na importancia total de Cr$ 277.510,00.

Matriculas ns.: 17389 — 26025
26289 — 04778 — 28031 — 27802
10835 — 27564 — 42047 — 27285
15286 — 04763 — 08480 — 41519
07344 — 08944 — 25632 — 06110
26686 — 07276 — 24906 — 32249
29354 — 09631 — 24089 — 23796
29344 — 23733 — 23857 — 20899
18287 — 25599 — 18287 — 25599
24803 — 25471 — 25684 — 42082

Emergencia — Funeral, matriculas ns.: 08240 — 13235 — 14801; natividade, matricula n.: 23866.

— Serão pagas tambem as propostas já anunciadas neste mês e não recebidas.

EXIGENCIA

Matricula 6658 — Pedido 94433 — Apresente contra-cheque de setembro de 1946.

Matricula 22705 — Pedido 94441 — Apresente contra-cheque de junho a setembro de 1946.

Matricula 27298 — Apresente com urgencia contra-cheque de julho de 1942 a abril de 1943.

O RÁDIO

Uma História em Cada Música

RADIO GLOBO — 23-10-946 — 21 horas — A quarta audição desse programa de reminiscencias musicais que anteriormente havia focalizado "Saudades de Amelia", "Florisbela" e "Maria", se apresentou com melhores condições de exito no "broadcasting" referente á historia pitoresca e excursionista do "Carinhoso".

O chorinho "Carinhoso", que forma com "Tico-tico no fubá" e "Paraquedista" os maiores sucessos desse genero da nossa musica popular, recebeu um tratamento adequado de Celestino Silveira. Apesar de ter transmitido outras composições de Pixinguinha, a audição de terça-feira ultima não fugiu ao "leit-motiv", conquistando uma aceitação permanente.

Em pinceladas curiosas foi retratado o ambiente de 1914, do tempo das melindrosas e dos almofadinhas, quando estava no apogeu o prestigio cinematografico de Francisca Bertini e no salão de operas do Cine Palais o conjunto Oito Batutas, dirigido pelo Pixinguinha, executada as melodias do momento, inclusive chorinhos e valsas de sua autoria.

Paralelamente, foi realizada com a participação de Duque uma rapida sequencia sobre o convite e a viagem do conjunto de musicos de cor ao territorio europeu, em companhia do famoso bailarino.

Terminando a parte literaria, sempre conduzida com frases simples e bem jogadas, surgiu dentro do corpo do programa um "flash-reportagem" sobre os pauperrimos direitos autorais de Alfredo Viana, que não chegam a trezentos cruzeiros mensais, e outrossim legendas singelas, encortinando os numeros "Rosa", "Naquele tempo", "1 x 0" e "Sofre porque queres".

Os arranjos orquestrais, confecionados e dirigidos pelo maestro Guerra Peixe estiveram excelentes, destacando-se o numero final de "Carinhoso" e a adaptação para fox da mesma melodia. A composição do flautista da Nacional gravada pelos cantores Orlando Silva, Pedro Vargas e ainda pelo astro mexicano Chucho Martinez em discos V teve um novo desempenho na voz de Alcides Gerardi, que interpretou com brilhantismo a letra de João de Barros.

O regional comandado pelo violonista Claudionor Cruz colaborou para o clima de excelencia, assim como o elenco de radio-teatro, no qual tomaram parte os artistas Antonio Nobre, Navarro de Andrade, Sergio Erico e outros.

Os locutores se sairam a contento. Raul Brunini e Rubens Amaral leram com desenvoltura os textos de publicidade, encaixados com singeleza, ligando os artigos da firma patrocinadora ás legendas das melodias, isto sem pedantismo e sem queda no nivel da literatura radiofonica propriamente dita.

Dois pontos de "Uma historia em cada musica" merecem reparos — o departamento técnico, que no inicio do programa teve um descuido, deixando que a orquestra em primeiro plano suplantasse a voz de Celestino Silveira, quando o broadcaster da P.R.E.3 narrava um dos pontos mais originais do "script".

A outra ressalva se dirige ao final da audição, que poderia anunciar — no sentido de maior conquista do publico — a proxima composição a ser focalizada.

Cotação — PONTOS — (as nossas cotações vão de 1 a 5 pontos).

BRAGA FILHO

Gontijo Teodoro, locutor da Radio Mauá, excursionará dentro de algumas semanas para a Republica Argentina, onde atuará nas principais emissoras de Buenos Aires.

* * *

Será realizado hoje no Circo Mundial (Olaria), um grande espetaculo de variedades radiofonicas, organizado pela artista Cacilda Avelar, e no qual tomarão parte os seguintes elementos Rui Rei, Ciro Monteiro, Alcides Gherardi, Flora Matos, Cicero Nunes, Afranio Rodrigues e muitos outros.

* * *

José Leal embarcará no proximo mês de novembro para o nordeste do país, em missão jornalistica de varios jornais da capital da Republica. A viagem do autor de "Praga de Gafanhotos" terá o transcurso de 4 meses.

* * *

O excursionismo de um modo geral vem despertando, no presente momento, um grande interesse na imprensa e no radio. Assim cada quinta-feira, pelo microfone da Radio Mayrink Veiga, está sendo irradiada uma pequena palestra sobre o "desporto por excelencia".

* * *

Foi organizado na Radio Roquete Pinto, sob os auspicios dos locutores Roberto Ruiz, Flavio Cordeiro e Carlos Brasil, um gremio de atividades desportivas, que tomará parte no campeonato de futebol inter-emissoras, que está sendo disputado pelos prefixos guanabarinos e fluminenses.

* * *

Reune-se hoje ás 17,45 horas na sala de sessões da Associação Brasileira de Imprensa, os membros da Associação Brasileira de Radio, a fim de tomar conhecimento da carta-resposta, enviada pelos diretores da Radio Tupi aos comentaristas especializados, explicando as referencias desairosas que aquela emissora fez aos cronistas radiofonicos e a toda a imprensa brasileira.

* * *

Sob a presidencia do teatrologo Luiz Peixoto, estiveram reunidos ontem na Sociedade Brasileira de Autores Teatrais os escritores de radio-teatro, a fim de resolver pontos importantes referentes ao direito autoral no "broadcasting".

AERONÁUTICA

BRILHANTE A COMEMORAÇÃO DO DIA DO AVIADOR

Comemorando o Dia do Aviador, a Escola de Aeronautica mandou oficiar ontem, missa em memoria dos valorosos aviadores que deram as suas vidas em holocausto ao progresso da aviação.

O ato religioso foi oficiado pelo bispo Costa Rego, tendo durante a cerimonia tocado a banda de musica da Escola, que além das musicas sacras, executou o hino "Bandeirantes do Ar" entoado pelo corpo de cadetes. Após a missa, monsenhor Marinho proferiu palavras alusivas ao heroismo dos aviadores, movidos por um ideal superior, enfrentando os perigos do espaço hostil e ignoto, sempre visando a aproximação dos povos que constituem a familia humana.

SEMANA DA ASA

UMA JORNALISTA CARIOCA A VENCEDORA DA PROVA "CRUZEIRO DO SUL" — A PROVA "GUANABARA" — SABADO, A PROVA DE PARAQUEDISMO

As festividades comemorativas elaboradas para a Semana da Asa, apesar de grandemente prejudicadas pelas condições atmosfericas continuam a empolgar aos numerosos aficionados da aviação. No circuito aereo entre Manguinhos, Xerem e Nova Iguaçu, em disputa da Prova "Cruzeiro do Sul", saiu vencedora a jornalista carioca Elgita Leito Ribeiro. O resultado da prova foi o seguinte: 1º lugar — Eugita Leite Ribeiro; 2º lugar — Alda Laura de Morais; 3º lugar — Maria Eugenia Mac Quintal Xavier.

A Comissão Tecnica que fiscalizou a prova julgou otimos os resultados obtidos. Aos vencedores foram concedidos valiosos premios.

PROVA "GUANABARA"

Do mesmo circuito e destinada a equipes masculinas, realizou-se a Prova "Guanabara", cuja classificação é seguinte:

1º lugar — José de Souza Neto, com 4 pontos perdidos.
2º lugar — Joel Gomes Carraca, com 9 pontos perdidos.
3º lugar — Alvaro Schiler, com 9 pontos perdidos.
4º lugar — Mauricio Expedito Freire, com 18 pontos perdidos.
5º lugar — Julio, Thesi, com 36 pontos perdidos.

A segunda colocação foi dada ao piloto José Gomes Carraca, de acordo com o artigo 17 do regulamento das provas, isto é, por possuir o "brevet" mais recente.

Os premios para ambas as provas serão solenemente entregues na séde do Aero Clube do Brasil, em data que será oportunamente marcada pela Comissão Organizadora da Semana da Asa.

CLASSICO "CAMILO NADER"

A prova de Pouso de Precisão, Classico "Camilo Nader", constituiu uma das mais empolgantes competições de ontem, sendo dispetadissima e cuja classificação foi a seguinte:

1º lugar — Antonio Augusto Oliveira.
2º lugar — Edméia Bezonne.
3º lugar — Alexandre Benot.

Os Expedicionarios da E. N. de Engenharia

A Escola Nacional de Engenharia, por intermedio de sua Comissão Estudantil, de ajuda aos estudantes Expedicionarios e Convocados, está preparando carinhosa festa em homenagem aos seus alunos que, integrando a F. E. B., defenderam o Brasil nos campos da Italia.

Do programa das festividades, consta a solene inauguração de um bronze comemorativo, executado gentilmente, sem onus, para a Comissão, pela talentosa escultora brasileira Celita Vaccani, ex-aluna de Rodolpho Bernadelli e de Correia Lima, premio de viagem á Europa, onde fez cursos de especialização na França, Italia, Portugal, Holanda, Belgica, Alemanha e Dinamarca; professora assistente da Escola Nacional de Belas Artes e autora de diversos monumentos no Rio de Janeiro e nos Estados.

São os seguintes os politecnicos expedicionarios a serem homenageados:

Djalma Dutra Ururaí — Eridan Guerra Novais da Silva — Glauco de Castro e Silva — João Ribeiro Natal — Kalil Rubez Primo — Luiz de Andrade Cunha — Luiz Roland Filho — Manuel Albino dos Santos Queiroz — Murilo Morais Leal.

Sr. Sebastião do Rego Barros

CONDOLENCIAS APRESENTADAS PELO EMBAIXADOR DA FRANÇA AO MINISTRO DAS RELAÇÕES EXTERIORES

O repentino falecimento do sr. Sebastião do Rego Barros, ilustre membro da Delegação Brasileira á Conferencia da Paz e antigo presidente da Camara dos Deputados do Brasil, causou a mais funda repercussão nos circulos sociais de Paris, como tambem entre os franceses residentes no Brasil, dentre os quais contava o ilustre jurisconsulto com tantos admiradores.

O sr. Hubert Guérin, embaixador da França, interpretando o sentimento de seus concidadãos, enviou ao ministro interino das Relações Exteriores, sr. Samuel de Souza Leão Gracie, o seguinte telegrama: "Faço questão de lhe exprimir a expressão de minhas sinceras condolencias e minha profunda simpatia por ocasião da morte do sr. Rego Barros, que afeta tão dolorosamente a delegação brasileira á Conferencia da Paz".

13.500.000 Sacos de Algodão Já Negociados

S. PAULO, 23 (Asapress) — O mercado de algodão continuou reagindo ontem nesta capital, pois já foram negociados 13.500.000 fardos só para dezembro, abrangendo o tipo 5 para melhor, que segundo estimativa representa apenas 53% do algodão enquadrado nos referidos padrões.

SARNA
COCEIRA
FRIEIRA
ALIVENE

VÃO SER CONFECCIONADAS AS CAUTELAS DO EMPRESTIMO PARA A CONSTRUÇÃO DA SEGUNDA ADUTORA

Para financiar o plano de construção da segunda adutora, com a principal finalidade de melhorar o abastecimento dagua á cidade, foi o prefeito Hildebrando de Góis, pelo decreto 8.606 de 5 de setembro ultimo, autorizado a realizar um emprestimo na Caixa Economica, dando como garantia cautelas de Cr$ 1.000,00 num total de Cr$ 231.000.000,00 aos juros de 8% ao ano. Para cumprimento do emprestimo, o prefeito vem de aprovar o tipo de cautelas apresentadas pelo diretor do Departamento do Tesouro, no valor de Cr$ .... 1.000,00, com os juros de 8% ao ano, pagaveis nos meses de fevereiro e agosto de cada exercicio até o resgate final. As cautelas em apreço, não serão lançadas na Bolsa, ficando em poder da Caixa Economica, como garantia do emprestimo, aliás, de acordo com o contrato firmado entre a Prefeitura e a Caixa Economica.

Os Servidores Permanentes da Prefeitura

PUBLICADA Á RELAÇÃO NO "DIARIO OFICIAL"

No suplemento de ontem do "Diario Oficial", Seção II, o Departamento do Pessoal, da Secretaria do prefeito, publicou as relações nominais dos ocupantes de cargos dos Quadros Permanente e Suplementar, de servidores da Prefeitura do Distrito Federal. Essas relações incluem, ainda, matriculas e cargos exercidos em comissão.

DOENÇAS INTERNAS
CORAÇÃO-PULMÕES
RINS
TUBERCULOSE

DR. LAURO LANA
14 ás 18 hs. Tel.: 22-4749
VISC. RIO. BRANCO, 34-1º-A

Representará o Irã na Posse do Presidente do Chile

Partiu, ontem, para Santiago, via Buenos Aires, pelo "clipper" da Pan American World Airways, o sr. Yadollah Azodi, ministro plenipotenciario do Irã no Brasil e no Chile. Como embaixador especial do governo de Teerã, vai tomar parte nas solenidades de posse do novo presidente do Chile, sr. Gabriel Gonzalez Videla.

Criado Mais Um Distrito de Arrecadação

Visando facilitar ao contribuinte o recolhimento das importancias de seus compromissos com a Municipalidade, o prefeito Hildebrando de Góis autorizou a criação de mais um Distrito de Arrecadação, sem aumento de despesa de instalação.

Assim de acordo com instruções do secretario geral de Finanças, o diretor do Departamento do Tesouro transformou no 6.º Distrito de Arrecadação — S. Cristovão — o Posto de Arrecadação que funcionava junto á Oficina de Emplacamento, á evenida Francisco Bicalho n.º 250 e em consequencia alterou para 12.º Distrito de Arrecadação a classificação do atual 6.º Distrito, á rua Santa Luzia n.º 11, no Departamento da Renda Imobiliaria.

No antigo Posto da avenida Francisco Bicalho somente eram cobrados os emolumentos relativos a veiculos. Agora porem, convertido em Distrito de Arrecadação, os contribuintes poderão ali pagar, das 11 ás 15 horas, quaisquer impostos e taxas municipais.

MAQUINA de Costura com defeito

Conserta-se e reforma-se qualquer tipo — Modifica-se para qualquer estilo — Compram-se maquinas usadas, paga-se bem. Atendo orçamentos rapidos a domicilio.

CARLOS A. RODRIGUES

RUA ESTACIO DE SA, 37 — TELEFONE: 32-3900

Cooperativas Registradas No S. E. R. do Ministerio da Agricultura

No Serviço de Economia Rural do Ministerio da Agricultura foram registradas as seguintes cooperativas: Cooperativa Agro-Pecuaria de Marilia, São Paulo, com mais de 60 associados e o capital subscrito de 300.000 cruzeiros. Operarios e empregados da Tecelagem Textil constituiram a sua cooperativa de consumo. Alem destas serão instaladas brevemente as Associações Rurais de Areia Branca, Tabaiana, Serraria e Guarabira.

Pesquisas Mineirais

O Departamento Nacional da Produção Mineral registrou os seguintes pedidos de pesquisas minerais, no dia 22 do corrente: Alvaro Teixeira de Alencastro — carvão mineral — S. Jeronimo — R. Grande do Sul; S. Barreto & Filhos — amianto e as. — Grotas Mindas — Traipú — Alagoas; José Paulo Almonda — apatita e as. — Olho d'Agua dos Oitis — Monteiro — Paraiba; Artur Repsold — Ilmenita e as. — Estrela — Canguaretama — R. G. Norte; Artur Repsold — Ilmenita e as. — Barra do Cunhaú; Canela & Pipa — Canguaretama — R. G. Norte.

Participantes do Congresso de Minas e Geologia Deixam o Rio

Com destino a Belem, seguiu, ontem, pelo avião da linha paraense da Paunir do Brasil, o medico norte americano Eugene Harold Payne antigo chefe do programa sanitario das minas de material estratégico no Brasil e que participou do II Congresso Panamericano de Minas e Geologia, realizado no Rio de Janeiro, ocasião em que retornou ao nosso país a fim de expor um sistema sanitario apropriado ao trabalho mineiro. De Belem, prosseguirá para Miami, onde tomará parte num Congresso de Doenças Tropicais. Para Bogotá, retornaram o presidente e membro da delegação colombiana, srs. Silvano Urihe e Oscar Duque Perez. A Buenos Aires, regressou o engenheiro Isaias R. Cordini, integrante da delegação argentina ao mesmo Congresso

Exposições

DI CAVALCANTI, na A. B. I.

MARIO MAREL AGOSTINELLI, no Palace Hotel.

G. BRAGA, no Liceu de Artes e Oficios.

LUCETTE LARIBE e H. CARDENAS, no Copacabana Palace.

ROMUS KRAMSTYK, no Museu N. de Belas Artes.

ATMOSFERA DE PARIS, no Museu N. de Belas Artes.

GABRIEL DOUMERQUE, na Galeria Laubisch.

Assaduras, brotoejas, coceiras do seu Bébé?

CREMOVAN

Nas Drog. e Farm.

CONTÉM SULFA — DISPENSA ATADURA

SABADO VESPERAL ÁS 16 HS.
Domingo: Vesperal ás 15 hs.

Teatro João Caetano

CIA. GILDA ABREU - VICENTE CELESTINO

AMANHÃ: ÁS 20,45 HORAS

A OPERETA MAIS FAMOSA DO MUNDO

A Viuva Alegre

ESTREIA DO TENOR ANGELO DE FREITAS

ATOS DO INTERVENTOR FLUMINENSE

O senhor interventor federal no Estado do Rio de Janeiro assinou os seguintes atos:

Reformando, na Força Policial, com os proventos que forem, oportunamente, fixados pelo Departamento do Serviço Publico, o 1.º sargento Valdemiro Pereira Lopes; os 3ºs. sargentos Catão Sebastião da Camara Pinto e Silvino Antonio de Almeida; os cabos Francisco Fernandes, Pedro Couto, Feliciano Bentes de Sena, José Laurindo, Elpidio Estrela de Macedo, José Severino de Lima e Valdemar Silva; os soldados Nicanor de Assunção Araujo, Alvaro Rocha, Manoel Pereira de Azevedo, João da Silva Sobral, João Batista Ferreira Dias, José Jacinto de Lima, Alfredo Ferreira Pinto, Genaro Rodrigues dos Santos, Candido Gonçalves, Antonio Batista do Nascimento, Arino de Oliveira Santos, Alcebiades Alves Marins, Augusto Soares dos Santos e Rosendo de Oliveira; o 2.º sargento musico Sebastião Mario Cabral e o 3.º sargento musico Luiz Delbons de Sousa.

Nomeando Dario Paula e Silva, Ewerton de Almeida para exercer interinamente, o cargo de pratico de engenharia, classe D do Q. R., devendo ter exercicio no Corpo Técnico e Especializado da Secretaria de Viação e Obras Publicas; Alcides Mendes Acioly para exercer, em comissão, o cargo de prefeito municipal de Vassouras; José Maria Nunes Figueira para o cargo de 3.º suplente de sub-delegado de policia do 6.º distrito do municipio de Vassouras; Aladir Ribeiro Gomes para exercer interinamente, o cargo de escriturario dactilografo, classe B, do Q. P., devendo ter exercicio no Departamento Estadual de Estatistica; João Gomes de Matos Sobrinho para exercer, em comissão, o cargo de medico chefe do Posto de Higiene, padrão E do Q. P., devendo ter exercicio no Posto de Maricá; o professor (ensino secundario), Educação Fisica, classe E, do Q. P., interino, Custodio da Rocha Maia, lotado no Instituto de Educação de Campos, para exercer, em comissão o cargo de inspetor da Penitenciaria, padrão H; Maria Vitoria da Silveira Miller para exercer, interinamente, o cargo da classe I, da carreira de tecnico de administração, do Q. P., devendo ter exercicio no Departamento do Serviço Publico; Luiz Augusto da Silveira Miller, para exercer, interinamente o cargo de pratico rural, classe B, do Q. P., devendo ter exercicio na Secretaria de Agricultura, Industria e Comercio.

Exonerando, a pedido, o bacharel René de Souza Pestre do cargo, em comissão, de inspetor da Penitenciaria, padrão H, do Q. P.; Maria Vitoria da Silveira Miller do cargo da classe F da carreira de oficial administrativo, do Q. P.; Ernesto Carvalho Sobrinho do cargo de 3.º suplente de sub-delegado de policia do 6.º distrito do municipio de Vassouras; e por ter sido nomeado para cargo incompativel, Dario Paulo e Silva Ewerton de Almeida do cargo de escriturario dactilografo, classe B, do Q. P. interino, que exerce no Departamento Estadual de Estatistica.

Permitindo que o oficial administrativo, classe J, do Q. P., José Agostinho de Lara Vilela, lotado na Divisão de Difusão Cultural, tenha exercicio, no periodo de 15 de outubro a 31 de dezembro de 1946, no Departamento de Educação.

Olhe a vida com bons olhos...
Colírio MOURA BRASIL

Sapatos Paulistas Para os Estados Unidos

S. PAULO, 23 (Asapress) — Anuncia-se que chegaram a bom termo as negociações estabelecidas nas mases entre compradores norte-americanos e uma grande fabrica paulista de sapatos para fornecimento de grandes quantidades de calçados aos Estados Unidos. Inicialmente, os compradores ianques tinham suas vistas voltadas para a Argentina, interessando-se mais tarde pelo produto brasileiro em virtude das amostras e dos preços da mercadoria argentina.

COMPRAM-SE Roupas Usadas

Máquinas de escrever e de costura, ventiladores, cautelas, radios e tudo que represente valor. Atende-se a domicilio. Sr. Moysés. Tel. 43-7150

Recital "La Fontaine" Por Germaine Dermoz Amanhã Na A. B. I.

Sob o patrocinio da Associação de Cultura Franco-Brasileira, a conhecida atriz dramatica francesa Germaine Dermoz, dará amanhã, sexta-feira, ás 17,30 horas, um recital "La Fontaine", constando da declamação de 15 fábulas, precedida de uma introdução que proferirá o professor Michel Simon.

A entrada é franca.

MERCADOS

CAMBIO

O mercado de cambio iniciou ontem os seus trabalhos em condições estaveis e sem alteração nas taxas. O Banco do Brasil vendia libra a Cr$ ... 75,44 16, e dolar a Cr$ 18 /2 e comprava a Cr$ 75, 50, e dolar a Cr$ 18,50 respectivamente.

Assim fechou inalterado.

O Banco do Brasil fixou as seguintes taxas para venda de cambiais:

A vista:

Libra	75,44 16
Dolar	18,72
Franco suiço	4,37 38
Franco belga	0,42 71
Peso chileno	0,60 39
Peso boliviano	0,14 37
Peso argentino	4,61 94
Peso uruguaio	10,60 62
Escudo	0,76 10
Coroa sueca	5,21 09
Coroa dinamarquesa	3,90 08
Franco	0,15 74

O Banco do Brasil para compra das letras de coberturas afixou as seguintes taxas:

A vita:

Libra	74,35 50
Escudo	0,75 20
Dolar	18,50
Peso argentino	4,53 15
Peso uruguaio	10,27 78
Franco suiço	4,32 24
Franco belga	0,12 20
Peso chileno	0,59 68
Peso boliviano	0,13 61
Coroa dinamarquesa	3 85 50

CAMARA SINDICAL
Medias cambiais
Em 22 do corrente:

	LIVRE
Londres	75,44 22
Suiço	4,38 95
Nova York	18,72
Uruguai	10,50 69
Portugal	0,76 78
Argentina	4,6041
Chile	0,30 39
Belga (f. b.)	0,42 65
França	0,15 1.
Dinamarca	3,9008
Suecia	5,21 85

OURO FINO

O Banco do Brasil comprou ontem a grama de ouro fino na base de 1 000 por 1.000 ao preço de Cr$ 22,70 e vendia ao de 25,25.

BOLSA DE VALORES

Ontem, a Bolsa de Valores esteve bastante trabalhada e acusou negocios animados em grande numero de valores mais em evidencia. As apolices da divida publica e as municipais ficaram estaveis, com as obrigações de guerra firmes e as estaduais de sorteio acesiveis. As ações de bancos e companhias regularam estaveis.

CAFÉ

O mercado de café disponivel funcionou ontem, em condições calmas e com os preços em baixa. O tipo 7, passou a ser cotado na tabua a base de Cr$ 56,00 por 10 quilos e venderam-se 500 sacas.

Fechou inalterado.

Cotações por 10 quilos:

Tipo 3 a 6	Nominal
Tipo 7	56,00
Tipo 8	55,50

PAUTA — Estado do Rio — Café comum Cr$ 4,00. Estado de Minas — Café comum Cr$ 5,63, idem fino Cr$ 9,80.

MOVIMENTO ESTATISTICO

Entradas 11.056. Embarques 40.509. Existencia 539.668 sacas.

ALGODÃO

O mercado de algodão funcionou, ontem calmo, com os preços inalterados e negocios regulares.

Fechou inalterado.

MOVIMENTO ESTATISTICO

Entradas nada. Saidas 155 Existencia 18 506 fardos.

COTAÇÕES POR 10 QUILOS — Sertão — fibra longa — tipo 3, 130,00 a 132,00, tipo 4, 126,00 a 128,00 Sertões — fibra media — tipo 3 123,00 a 124,00 tipo 5, 112,00 a 114,00. Ceara — fibra media — tipo 4, nominal, tipo 5, 108,00 a 110,00. Matas — fibra curta — tipo 3 e 5, nominal. Paulista, fibra curta — tipo 3, nominal; tipo 5, 122,00 a 124,00.

AÇUCAR

O mercado deste produto regulou ontem, sustentado, sem preços declarados e negocios regulares.

Fechou inalterado.

MOVIMENTO ESTATISTICO

Entradas 9.705. Saidas 3 960 Estoque 36.568 sacas.

GENEROS

O movimento verificado foi o seguinte:

	Ent.	Saio
Arroz	16.835	3.990
Açucar	—	510
Batatas	3.[illegible]	—
Banha	400	118
Feijão	2.530	1.660
Farinha	3.650	3.350
Charque	240	310
Milho	7.291	1.000
Manteiga	3.355	—
Azeitonas (vol.)	300	—

Dr. Newton Motta
Medico
DOENÇAS DE SENHORAS — OPERAÇÕES — PARTOS
Consultorio: Av. Rio Branco, 128 s/515
TEL. 42-6468
Consultas dos 9 ás 12

Em Missão do Governo Italiano Junto ás Autoridades Brasileiras

Regressou de sua viagem a São Paulo, pelo avião da linha paulista na da Panair do Brasil, o professor Tulio Ascarelli, incumbido pelo governo italiano de negociar com as autoridades brasileiras e portuguesas a devolução á Italia do material e das instalações das Linhas Aereas Transcontinentais Italianas (LATI), que se encontram nos aeroportos brasileiros e na ilha do Sal.

Dr. Paulo Perissé
Varizes — Intestinos — Reto e Anus
Hemorroidas sem operação
Av. Rio Branco, 108 - 10.º s/1013 — Ed. Martinelli
Consultas diariamente das 15 ás 16 — Hora marcada
Fone: 23-4531

Economista Panamenho Em Viagem Pela América do Sul

Partiu, ontem, para Montevidéo, pelo "clipper" da Pan American World Airways, o destacado economista panamenho Ramón Antonio Vega, diretor do Banco Agrario do Panamá e que está realizando observações sobre questões agrarias, produção e distribuição de produtos alimenticios nos paises sul americanos, devendo visitar, agora, o Uruguai e a Argentina, regressando a seu país pela costa do Pacifico. Acompanhando-o, seguiu o escritor e jornalista Roque Javier Laurenza, primeiro secretario da Legação daquela Republica, no Rio de Janeiro, e que dali voltará a esta capital.

CONCESSÃO UNICA DO GOVERNO DA REPUBLICA

Loteria Federal do Brasil

Contrato celebrado com o Governo da União em 2[illegible] de Janeiro de 1945 e averbado em 30 de Janeiro de 1946, na conformidade do Decreto-Lei 6.259, de 10 de Fevereiro de 1944

PREMIO MAIOR:

169ª Extração **Cr$ 1.000.000,00** **Plano N**

Lista da extração de QUARTA-FEIRA, 23 DE OUTUBRO DE 1946

Nesta LISTA não figuram por extenso os numeros premiados pela terminação do ultimo algarismo, mas figuram os premiados pelos finais duplos do 2.º ao 5.º premios

Os bilhetes são litografados em papel branco, tinta café e azul, fundo branco, e numeração preta na frente, com a inscrição: Extração em 23 de Outubro de 1946, ás 14 horas

6.207 PREMIOS — ATENÇÃO: VERIFIQUEM A TERMINAÇÃO SIMPLES DE SEUS BILHETES — 6.207 PREMIOS

Premios	Cr$
[illegible]	[illegible]

Premios Maiores

9837	1.000.000,00 de Cruzeiros
3371	200.000,00 cruzeiros RIO
9134	50.000,00 S. PAULO
33456	20.000,00 cruzeiros RIO
36307	10.000,00 cruzeiros RIO

Todos os numeros terminados em 7 têm Cr$ 150,00

O Escritorio á Rua Senador Dantas n.º 84 estará aberto para pagamentos todos os dias uteis, das 9 ás 11 ½ e das 13 ½ ás 16 hs., exceto nos dias feriados. A Administração pagará o valor que representem os bilhetes premiados, durante os primeiros 6 meses da respetiva extração, ao seu portador, e não atenderá reclamação alguma por perda ou subtração de bilhetes.

No caso do premio maior caber ao numero 1, serão considerados como aproximações o imediatamente superior e o ultimo dos milhares que jogarem; sendo do sorteado o ultimo, serão aproximações o imediatamente inferior e o primeiro, isto e, o numero 1.

AS EXTRAÇÕES PRINCIPIAM ÁS 14 HORAS

169.ª Extração — Pela Concessionaria: Sociedade Civil de Concessões Federais — DOMINGOS DEMARCHI — HEITOR DIAS PALHARES — O Fiscal do Governo: ODILON DA SILVA CONRADO — 169.ª Extração

A Visita do "Mosquito" ao Rio

OS PILOTOS RECEBERÃO A IMPRENSA HOJE, A'S 14 HORAS

No regresso da viagem que fez a Buenos Aires encontra-se desde ontem na nossa capital um avião "Mosquito", da RAF, que depois de breve estagio no Rio levantará vôo para a sua base na Grã-Bretanha.

Ontem mesmo, das 11 ás 12 e das 16 ás 17 horas, o magnifico aparelho efetuou um vôo de demonstração sobre a capital, e hoje deverá voar novamente para Santa Cruz, e Campo dos Afonsos. Das 14 horas em diante, o "Mosquito" permanecerá no aeroporto Santos Dumont, onde poderá ser visitado pelo publico, permanecendo os seus tripulantes á disposição da imprensa para todas as informações que desejarem os jornalistas.

Amanhã, sexta-feira, o magnifico caça da RAF levantará vôo para Curitiba, devendo regressar logo depois a São Paulo, onde pernoitará. Sabado pela manhã já o teremos de volta á base do Galeão. O domingo será destinado a descanso dos seus tripulantes, mas na proxima segunda-feira, dia 28, o "Mosquito" realizará diversos vôos de demonstração sobre aquela base. Terça-feira, 29, o "Mosquito" levantará vôo para a Grã-Bretanha, com escalas em Recife e Natal.

O veloz caça bi-motor da RAF que se encontra entre nós é tripulado pelo tenente Stanley McCreith piloto, e pelo tenente F. Thayer navegador, dois autenticos "ases" da RAF e veteranos de muitas missões de guerra.

ADVOCACIA TRABALHISTA
NAPOLEÃO FONYAT
Carmo 65 4.º — 43-8185

Perdeu a Pasta

Foi perdida, ante-ontem, no trajeto da praça Tiradentes a Lapa, uma pasta preta contendo varios papeis com informes sobre teatro.

Pede-se o favor de quem a encontrou entregá-la nesta redação ao sr. Alarico.

Abastecimento da Banha

No gabinete do ministro da Agricultura, o titular da pasta conferenciou com o seu colega do Trabalho a respeito do abastecimento da banha para o Distrito Federal. Ambos os ministros debateram longamente as medidas a serem tomadas no sentido de ser encontrada uma formula que venha resolver definitivamente o fornecimento normal do produto á população carioca.

Punida a Federação Catarinense Por Um Ano de Suspensão

Berascochea

O APRONTO DO VASCO

3 X 3 FOI O PLACARD

O Vasco da Gama treinou ontem, no seu gramado de São Januario.

Registrou-se um empate de 3 x 3, goals de Friaça, Lelé e Ipojucan, dos titulares e de Elgen, João Pinto e Cotoco, dos reservas.

O time titular contou assim com Barqueta; Augusto e Rafanelli; Eli, Danilo e Argemiro; S. Cristo, Lelé (Friaça), Isaias (Dimas), Ipojucan e Djalma. Os suplentes com Barbosa; Haroldo e Sampaio; Romulo, Berascochea e Jorge; Friaça (Cotoco), Elgen, J. Pinto, Valdemar e Mario.

A ENERGICA RESOLUÇÃO TOMADA, ONTEM, PELA C. B. D.

A diretoria da C. B. D., ontem reunida, sob a presidencia do sr. Mario Polo, aplicou a pena de suspensão por 1 ano á Federação Catarinense de Desportos, em virtude do não comparecimento da representação da referida entidade, para o segundo jogo com os paranaenses, marcado para domingo ultimo, em Curitiba.

Em consequencia da resolução acima, a Federação Catarinense de Desportos terá de interromper toda e qualquer atividade durante o prazo da suspensão.

A'ém do futebol, a F. C. D. dirige, naquele Estado, a natação, o remo e o tenis.

A NOTA OFICIAL

Após a reunião, a Diretoria da C. B. D. forneceu a seguinte nota oficial:

NOTA OFICIAL

Considerando que compete ao Conselho Técnico da Football organizar e dirigir as competições promovidas pela C. B. D. (artigo 46, numero 1, do Estatuto);

Considerando que o Regulamento do Campeonato Brasileiro de Football, da lavra do seu Conselho Técnico competente foi aprovado pela diretoria da C. B. D.;

Considerando que Campeonato Brasileiro de Football é de participação obrigatoria para as filiadas (art. 4°, paragrafo 2° do Estatuto).

Considerando que compete á C. B. D. realizar os Campeonatos Brasi'eiros expedindo, com força de lei, os regulamentos necessarios á sua realização (art. 7, numeros VII e IX do Estatuto);

Considerando que compete ao Conselho Técnico de Football designar os locais para a disputa dos jogos do Campeonato Brasileiro (paragrafo 1º do art. 6 do Regulamento do Campeonato Brasileiro);

Considerando que compete ás Federações cumprir e fazer cumprir as leis, regulamentos e demais atos dos poderes e orgãos de hierarquia superior, aplicaveis aos desportos; e, igualmente, lhes compete disputar o Campeonato obrigatorio de football (art. 13 numeros 1, V e XV do Estatuto);

Considerando que o Regulamento do Campeonato Brasileiro de Football no seu artigo 47, estabelece expressamente:

"A Entidade cujo quadro recusar-se a tomar parte na partida, negar-se a prosseguí-'a ou não comparecer no local designado pelo Conselho Técnico de Football, até 30 (trinta) minutos após a hora marcada para inicio do encontro, será considerada vencida, perdendo os pontos em favor do quadro adversario, ficando ainda sujeita á pena de suspensão e indenizará a Confederação das despesas realizadas e da receita liquida provavel que seria arrecadada na partida, e será ainda responsabilizada pelos danos materiais decorrentes do seu não comparecimento ao local do jogo.

Paragrafo unico — A Federaçã que não participar de Campeonato como determina o paragrafo 2º do artigo 4 do Estatuto, sem ampla e cabal justificativa antecipada perante a Confederação estará sujeita á pena de suspensão de um ano, não podendo realizar os seus Campeonatos de football no ano imediato, nem competições amistosas".

Considerando que a Federação Catarinense de Desportos não disputou o 2º jogo, com a Federação Paranaense de Futebol, na data e local designados, previa e legalmente;

Considerando que o ato dessa valorosa filiada teve o lamentavel carater de propositado, de vez que, antes do dia do jogo anunciou a sua decisão antecipada de não comparecer consoante comunicou ao sr. Manuel Aranha, delegado da C. B. D. em Curitiba, local designado para esse jogo;

Considerando que essa filiada nada participou sobre o assunto diretamente á C. B. D.;

Considerando que, ao contrario disso, ficou em resposta o telegrama que a C. B. D. lhe dirigiu tentando demove-la dessa atitude altamente prejudicial á disciplina e aos proprios interesses da filiada que ameaçava se desavir, no cumprimento de seus deveres desportivos;

Considerando que o parecer do Conselho Técnico de Football constata a existencia dessa grave falta da Federação Catarinense de Desportos, e, se reporta ao dispositivo penal especifico,

RESOLVE

Aprovar o parecer do Conselho Técnico de Football e suspender por um ano a Federação Catarinense de Desportos, de acordo com o artigo 47 e seu paragrafo, do Regulamento do Campeonato Brasileiro de Football e sujeita-la ás demais sanções legais.

Rio de Janeiro, 23 de outubro de 1946.

FERNANDO DE LIRA TAVARES — 1° secretario.

Preparando-se Para o Campeonato Brasileiro de Atletismo

HOJE, PROVAS DE SELEÇÃO ÁS 20.30 HORAS NA PISTA DO VASCO

Visando preparar a equipe carioca que intervirá no proximo Campeonato Brasileiro de Atletismo a realizar-se em Porto Alegre no mês vindouro, a F.N.A. reunirá e treinará hoje todos os atletas que desejarem e estão em condições fisicas e técnicas de representar o Distrito Federal naquele importante certame.

O exercicio de seleção e preparação será levado a efeito no Estadio de São Januario, devendo os atletas reunirem-se no campo ás 20,30 horas.

O PROGRAMA

A direção técnica da Federação Metropolitana de Atletismo elaborou o seguinte programa de provas eliminatorias:

A's 20,30 horas — 100 metros rasos — arremesso do disco —, homens e moças.

A's 20,50 horas — 110 metros com barreiras — Homens.

A's 21 horas — 400 metros rasos — Homens.

A's 21,10 horas — 80 metros com barreiras — moças.

A's 21,30 horas — 800 metros rasos — salto em extensão — Homens e moças.

21,50 horas — 5.000 metros rasos — Homens.

Continua Amanhã o Campeonato Carioca de Basquetebol

VASCO X TIJUCA, A ATRAÇÃO

Efetuar-se-á amanhã a quinta rodada do Campeonato Carioca de Basquetebol. O programa é dos mais interessantes, sobressaindo-se a contenda Vasco x Tijuca cujo desenvolvimento verificar-se-á no rink de S. Januario.

Os dois quadros contam com conjuntos técnicamente bem preparados, acreditando-se que a luta será renhida e movimentada. Completam a rodada de amanhã os embates: Aliados x Botafogo, a ter lugar no rink da Estação de Campo Grande e Riachuelo x Flamengo a ser efetuado na quadra da R. Marechal Bittencourt. Todos os três jogos serão iniciados ás 21 horas.

QUATRO PROFISSIONAIS NA BERLINDA

A Reunião de Amanhã do Tribunal de Justiça

O Tribunal de Justiça da F. M. F. julgará amanhã, os jogadores do Bonsucesso e Vasco que não se comportaram bem nesse jogo. Os elementos que incorreram nas penas de lei são os seguintes: Alcebiades, Adolfo Rodriguez e Eunapio, do Bonsucesso e Jorge, do Vasco. Tambem foram indiciadas as seguintes associações: E. C. Ideal — Pau Ferro F. C. — Campo Grande — E. C. Rosita Sofia — S. Cristovão F. R. — Engenho de Dentro A. C. — Realengo F. C.

Carioca x S. Cristovão, Mackenzie x Grajau e Atletica x Olimpico

OS JOGOS DE HOJE DO TORNEIO DE ACESSO DE BASQUETEBOL

Será vencida hoje a segunda etapa do Torneio de Acesso de Basket. Este certame, como é do dominio publico, reune os clubes que não intervem no Campeonato Carioca e destina-se a dar possibilidade ao seu vencedor de disputar com o ultimo colocado do certame principal a oportunidade de participar da competição maxima de 47.

Assim sendo o Torneio de Acesso tem a sua importancia dai o grande interesse e entusiasmo que vem despertando entre os seis clubes concorrentes.

De acordo com a tabela serão efetuados logo mais ás 20,30 horas os seguintes jogos:

S. C. MACKENZIE X GRAJAU T. C. — Ginasio do Fluminense.

Juizes — Noli Coutinho e Ademar Fernandes.

Cronometrista — Sergio Roso.

Apontador — Edgard Tinoco

Delegado — José Ribeiro.

A. A. CARIOCA X OLIMPICO CLUBE — Quadra da Atletica Carioca.

Juizes — Nelson Carvalho e Volter Machado.

Cronometrista — José Guic S. Filho.

Apontador — Pascoal Bruno

Delegado — José Belo de Andrade.

CARIOCA S. C. X S. CRISTOVÃO F. R. — Quadra do Carioca S. C..

Juizes — Roger Bougeard e Roberto Bougeard.

Cronometrista — Solano Santos Alves.

Apontador — Geci Alves.

Delegado — Cesar dos Santos.

A ESQUINA DA SORTE

VENDEU

ONTEM NOVAMENTE A SORTE GRANDE, CABENDO AO BILHETE N.°

9.837

UM MILHÃO DE CRUZEIROS

e mais ainda o 4.° premio cabendo ao bilhete n.°

33.456

VINTE MIL CRUZEIROS

SABADO — VENDERA MAIS

UM MILHÃO DE CRUZEIROS

A ESQUINA DA SORTE

OUVIDOR C/1.° DE MARÇO

SOMENTE DOMINGO A PROVA "PRAÇA PARIS-CAMPINHO, IDA E VOLTA"

EM AÇÃO OS ASES DO PEDAL

Devido o mau tempo a Federação Metropolitana de Ciclismo resolveu adiar a prova "Praça Paris — Campinho-Praça Paris" para domingo proximo.

De acordo com a entidade ciclistica continuam a vigorar todas as providencias já tomadas como sejam:

A partida será da Praça Paris, ás 8 horas, com um intervalo de 15 minutos para cada categoria. A 1.ª, saindo ás 8 horas, irá até o largo do Campinho, em Madureira, e volta, a 2.ª que partirá as 8.15 horas, irá até a Barra da Tijuca e volta e a 3.ª cat. que saindo ás 8.30 horas irá até o largo de S. Conrado, na Gavea retornando ao ponto de partida

OS JUIZES

A FMC, designou os seguintes juizes:

Arbitro geral, Alberto R. Lobão; juiz de partida dr. João Alvino de Almeida; controle da 1.ª cat. A cargo do Ciclo Suburbano Clube; controle da 2.ª cat.: Delfim José da Silva Guedes; controle de 3.ª cat.: Antero Clemente; juizes de chegada, Gastão R. Teixeira e Cristovão N. Ferreira; Juiz de percurso: Helio X. Costa.

PROSSEGUE HOJE O CAMPEONATO DE TENIS

O PROGRAMA DE JOGOS

Para encerrar a 1.ª classe de Cavalheiros, no Campeonato Aberto da Cidade do Rio de Janeiro, a fim de que os nossos tenistas possam participar dos jogos do Campeonato da Républica Argentina, a Federação Metropolitana de Tenis fará realizar hoje, nas quadras do Fluminense F.C., o jogo final de Duplas de Cavalheiros, entre Armando Vieira e Rui Ribeiro contra Ricardo Pernambuco e Nelson Moreira. Esta ultima dupla é a vencedora do ultimo Campeonato Aberto promovido pela entidade de Tenis.

Em continuação aos jogos das 2.ª e 4.ª classes de Cavalheiros e 2.ª Dupla Mista, a F. M. T. determinou para hoje mais uma rodada com os seguintes jogos:

Nas quadras do Fluminense F.C. — ás 15 horas — Clelia Gomes de Castro e Lolita de Almeida x vencedora de Carmem Ferreira e Herondina Linhares x Joana Surreaux Vargas e Suzana A. Belo.

A's 16 horas — S. Levy x vencedor de Regina'd Dealtry x Jorge A. Freitas; vencedor de Hellmut Mattheis x Roberto Melo x vencedor de Mauricio H. Lobo x Temistocles Vivaqua.

A's 17 horas — Mauricio Haddock Lobo e Hellmut Mattheis x Temistocles Vivaqua e Carlos Leal Burlamaqui.

A's 17 horas — Final de Duplas de Cavalheiros: Armando Vieira e Rui Ribeiro xR. Pernambuco e Nelson Moreira.

Nas quadras do Leme T. C. — A's 16 horas — Carlos S. Costa e Bernardina Campos x Roberto Melo e Julio Lamare.

Nas quadras do Botafogo F. Clube — A's 1 horas — Bernardo S. Dantas x vencedor de Pierre Wolko x Luiz Chaloub.

Nas quadras do Fluminense — ás 16 horas — Paulo Ferraz x vencedor de Tacito Silveira x Armando Bornstein.

ANTIGUIDADES

Compram-se pratarias, porcelanas, pintura, joias, marfins, cristais, moveis de jacarandá ou cedro. Pagamos o valor da antiguidade.

CASA ANGLO-AMERICANA ANTIGUIDADES LTDA.

Assembléia, 73 — Tel. 22-9664

O Que Aconteceu Na F. M. F.

O Fluminense comunicou que se interessa pela renovação de contrato do ponteiro direito Pedro Amorim.

O Vasco pediu licença para no proximo domingo, 27 do corrente com o seu quadro de profissionais, disputar uma partida amistosa na cidade de Campos, com o Americano daquela localidade fluminense.

O Botafogo remeteu os dados estatisticos para expedição de carteira de atleta, do seu zagueiro do quadro de aspirantes Marinho.

Demitiu-se Adelino Ribeiro de Jesus

Demitiu-se, ontem, o juiz Adelino Ribeiro de Jesus, que arbitrou com rara infelicidade o jogo entre o Vasco da Gama e o Bonsucesso.

Na F. M. F. não se sabia nada a respeito, mas, o juiz demissionario nos declarou que havia dirigido o pedido de demissão de forma irrevogavel

Cia. de Seguros "Garantia Industrial Paulista"

Séde: — S. PAULO

Rua Alvares Penteado n. 184

GIP

FUNDADA EM 1929

DIRETORIA:

Dr. Nelson Libero — Presidente

Dr. Renato de Andrade Santos — Vice-Presidente.

Tobias Cardoso — Diretor-Secretario

Velsirio Martins Fontes — Dir. Comercial

Fogo — Acidentes do Trabalho — Aeronauticos — Transportes — Acidentes Pessoais

Sucursal: Rio de Janeiro — Rua S. José, 85, 4.° — Fone: 22-1033 — End. Tel.: "GIP"

FRANCA FAVORITA NO GRANDE PREMIO "LINNEO DE PAULA MACHADO" A PARELHA HOLKAR-HALCYON

TURFE MINEIRO

PEDRO DANTAS

Temos em mãos o resultado da ultima reunião realizada no Prado Mineiro em Belo Horizonte, para onde "afluiu um publico numeroso e entusiasta", informa um diario que não podemos citar nominalmente, porque recebemos apenas um recorte. "Autentico sucesso o ultimo programa de corridas do Jockey Club", declara ainda, em subtitulo, o confrade mineiro. Examinemos rapidamente o resultado geral dessa reunião.

Foram disputados 5 pareos, o 3º com 6 concorrentes e os demais com 5. As distancias variaram entre 800 e 1.300 metros. Nesta ultima foram disputadas duas carreiras. Uma em 800, uma em 1.000, uma em 1.100 metros. Os tempos registados foram o de 62", para os 800; 74 1/5, para o quilometro; 78 2/5, para os 1.100; 91" e 86 3/5 para o primeiro e o segundo de 1.300, respectivamente. De uma para outra turma ha, portanto, uma diferença consideravel, de uns 80 metros, seguramente. O "crack", que meteu 86 3/5, foi o nosso conhecido Planeta, uruguaio, atualmente com 8 anos, que defende, no Prado Mineiro, a jaqueta da senhorita Eny Mucelli. Não falta, pois, o elemento feminino para abrilhantar os programas daquele Prado.

Os adversarios de Planeta eram Manimbú, Taipa, Bougainville e Sinsonte, que se classificaram nessa ordem. Todos, nossos conhecidos. Sinsonte era o "top-weight", com 63 quilos. Planeta, 55. Manimbú, 59. Os outros dois, 50. Planeta, que ganhou por 3 corpos, foi dirigido pelo joquei Zezinho (que tambem ganhou o outro pareo em 1.300, com Ben-Hur, sobre Universo, El Inca, Solo e Boulandi) e é tratado por J. Diniz.

O premio ganho por Planeta foi de Cr$ 2.000,00. Os outros, de Cr$ 600, 800, 1.000, 1.300, foram ganhos por Melanie (Tobias), Pingo d'Agua (Mazala), Bacará (Napo) e, como dissemos, Ben-Hur (Zezinho). Este Napo será o Antonio? Não deve ser, assim como o Mazala não é o que está em S. Paulo e sabemos que ha tambem um Biernaski que não é o Ferencs.

O recorte não trás o movimento de apostas; mas, a julgar pelos anteriores, terá andado aí por perto dos 30 mil cruzeiros, sem os alcançar. Ainda é muito pouco para uma cidade como Belo Horizonte, que tem todas as condições para se transformar num dos centros turistas importantes do país.

PROGRAMA DE DOMINGO

COTAÇÕES

1º pareo — Premio "Augusto Severo" — 1.400 metros — A's 13.40 horas — (Destinado exclusivamente á aprendizes) — Cr$ 22.000,00.

Grupo	Nº	Cavalo	Ks	Cts
1	1	Nativo	56	22
1	2	Camaratuba	54	50
2	3	Itinga	54	40
2	4	Rio Negro	56	60
3	5	Arranchador	56	60
3	6	Monte Sião	56	70
3	7	Iló	56	35
4	8	Infiel	56	30
4	9	Sitron	56	40
4	10	Itapané	54	40

2º pareo — "Premio "20 de Janeiro" (1941) 1.400 metros — A's 14.10 horas — Cr$ 25.000,00.

Grupo	Nº	Cavalo	Ks	Cts
1	1	Marmiteira	55	50
1	2	Monalisa II	55	35
2	3	Hardiana	55	25
2	4	Huri	55	80
3	5	Park Avenue	55	25
3	6	Samburá	55	60
4	7	Mipias	55	60
4	"	Divisa II	55	50

3º pareo — Premio "Aero Club do Brasil" — 1.500 metros — A's 14.40 horas — Cr$ 25.000,00.

Grupo	Nº	Cavalo	Ks	Cts
1	1	Igara II	54	80
1	2	Gironda	54	60
2	3	Reunido	56	35
2	4	Salto	56	50
3	5	Ginger	54	30
3	6	Itaipu'	56	50
3	7	Sassiado	56	50
4	8	Cruzeiro II	56	60
4	9	Giria	54	60
4	10	Existencia	54	60

4º pareo — Premio "Bartolomeu de Gusmão" — 1.000 metros — A's 15.15 horas — Cr$ 22.000,00.

Grupo	Nº	Cavalo	Ks	Cts
1	1	Infante	54	25
1	2	Morena Clara	50	60
2	3	Furacão	54	40
2	4	Don Fernando	52	60
3	5	Frenetico	54	25
3	6	Fincapé	56	40
4	7	Foguete	54	60
4	8	Trenol	52	80
4	"	Flexa	60	80

5º pareo — Grande Premio "Lineu de Paula Machado" — (Grande Criterium) — 2.000 metros — A's 15.45 horas — Cr$ 150.000,00.

Grupo	Nº	Cavalo	Ks	Cts
1	1	Garbosa II	53	25
2	2	Havano	55	50
3	3	Jundiahy	55	60
3	4	Halo	55	60
4	5	Holkar	55	14
4	"	Halcyon	55	14

6º pareo — Premio "Correio Aereo Nacional" — 1.000 metros — A's 16.20 horas: — Cr$ 25.000,00 — "Betting".

Grupo	Nº	Cavalo	Ks	Cts
1	1	Garbo	55	40
1	"	Caracol	55	40
1	"	Jus	55	40
1	2	Blue Star	55	60
1	3	Bourgo	55	80
2	4	Cambuci	55	35
2	5	Hypinos	55	60
2	5	Rio Azul	55	40
2	7	Camacho	55	80
2	8	Pirajá	55	80
3	9	Boricano	55	80
3	10	Rih	55	80
3	11	Libertador	55	50
3	12	Hunter	55	50
3	"	Hanibal	55	50
4	13	Sundial	55	35
4	14	Chaim	55	80
4	15	Caviar	55	70
4	16	Jutu'	55	80
4	17	Betar	55	60
4	"	Jornal	55	60

7º pareo — Premio "Herculano de Freitas — (7ª prova especial de éguas) — 1.800 metros — A's 16.55 horas — Cr$ 40.000,00 — "Betting".

Grupo	Nº	Cavalo	Ks	Cts
1	1	Ballyhoo	57	40
1	2	Encarnaça	57	60
2	3	Grisette	52	35
2	4	Remolacha	58	60
3	5	Sálaga	58	50
3	6	Ladyship	58	50
3	7	Pink Rose	57	50
4	8	Granflauta	58	80
4	9	Sandalia	58	80
4	"	Arabesca	59	50

8º pareo — Premio "Alberto Santos Dumont" (Taça)—1.500 metros A's 17.30 horas — Cr$ 25.000,00 — Handicap — "Betting".

Grupo	Nº	Cavalo	Ks	Cts
1	1	Grilla	52	18
1	"	Nacarado	58	18
2	2	Sobeo	56	40
2	3	Zagal	55	60
3	4	Salmon	59	60
3	5	Kiss	50	70
3	6	Fariseu	52	50
4	7	Remember	50	60
4	8	Taquemao	56	50
4	9	Grey Lady	50	60

DR. NELSON CONY
Medico Operador
R. SEN. DANTAS 20-13.º and. Salas 1306/9 — Fone 22-1770
3.ª 5.ª, sab. das 15 ás 18 hrs.

Dr. Emygdio F. Simões
DO HOSPITAL DO SERVIDOR DA PREFEITURA
Clinica Geral — V. Urinarias
Rua General Caldwel, 310
Tel. 22-0222 — Das 17 ás 18

V A R I A S

MUDOU DE DONO

O sr. Jeronimo V. Faria adquiriu ontem o cavalo Bilbáo. Esse platino, por esse motivo, foi entregue aos cuidados do entraineur Claudemiro Pereira.

NOVA COMPANHEIRA PARA FURACAO

O sr. Manuel Mendes Campos adquiriu ontem a egua Manopla.

Já na proxima reunião essa nacional defenderá a jaqueta do seu novo proprietario.

MAIS UM APRENDIZ

Na proxima sabatina deverá estrear em nossas pistas o aprendiz Orlando M. Fernandes.

O futuroso archer será o piloto da egua Bebuchita.

UM COMPANHEIRO PARA SONSO

O sr. Albino Pereira Paulino, que possui os animais Sonso e Arvoredo, ambos atuando atualmente em S. Paulo, vem de adquirir o cavalo Tuin.

Já na proxima sabatina o filho de Tapajós correrá por conta do seu novo proprietario.

TEM NOVA DONA

O cavalo Fincapé mudou ontem de propriedade.

No Stud Book Brasileiro, esse nacional fois transferido para o nome da sra. d. Celeste Esteves.

CHEGOU ANTES DO CARNAVAL

Desembarcou ontem em nossa capital, procedente da Argentina, a egua Carnavalesca.

Essa platina, que foi adquirida pelo sr. João José de Figueiredo, conta com dois triunfos em seu país de origem.

Carnavalesca foi confiada aos cuidados do entraineur Mario de Almeida.

VEM DIRIGIR BALLYHOO

Já se encontra em nossa capital desde ontem o jóquei Nelson Pereira.

Esse profissional traz a incumbencia de dirigir a egua Ballyhoo no Premio "Herculano de Freitas".

UM NOVO APRENDIZ

Na reunião de domingo estreará em nossas pistas o aprendiz, Edilio Loreto.

O futuroso profissional, que tem como "professor" o freio Valdemiro de Andrade, deverá dirigir o cavalo Infiel.

VEM DISPUTAR O PREMIO "HERCULANO DE FREITAS"

Procedente de São Paulo chegou, ontem, á nossa capital, a egua Ballyhoo.

Essa tordilha que veio acompanhada do seu entraineur, Manuel Farrajote intervirá no proximo domingo, no premio "Herculano de Freitas".

CHEGOU HALCYON

Conforme tivemos oportunidade de noticiar, chegou, ontem, á nossa capital, procedente de São Paulo, o potro Halcyon.

O filho de Formasterus vem intervir no Grande Premio "Lineu de Paula Machado", no qual correrá em parelha com o excelente Holkar.

DESCULPANDO-SE...

Os profissionais da redea que atuaram na reunião de domingo ultimo, anotaram no livro que a Comissão de Corridas mantem as seguintes ocorrencias:

— O aprendiz João dos Santos comunicou que, na curva, perto dos 700 metros, foi violentamente fechado por Irinia (C. Pereira). J. Santos montou Concurso.

— O joquei Otilio Reichel, piloto de Holly Dancer, declara que juntamente com J. Santos, foi nesta altura fechado por Irinia.

— O joquei C. Pereira, piloto de Irinia, comunicou que a egua Holy Dancer, desde os 800 metros, vinha desgarrando o declarante, tendo mais adiante o aprendiz J. Santos metido o seu pilotado Concurso numa brecha onde não havia passagem.

— O joquei Artur Araujo, interrogado pela Comissão de Corridas, declarou que pode afirmar que entre os 600 e 700 metros, corria em 1º, Bertioga, em 2º Irinia e o cavalo Piazote, que era dirigido pelo declarante, em 3º lugar, não mais atrás, por dentro do declarante a egua Holly Dancer, tendo passado para segundo na altura dos 360, mas ou menos.

— O joquei Osvaldo Ulloa, piloto de Guido, comunicou que o seu pilotado empinou na saida e que na reta final só queria desgarrar e entortar a cabeça.

— O joquei Emigdio Castillo, piloto de Maracatu', comunicou que na curva a sua pilotada desgarrou prejudicando Juvia (Red. Filho), e que no final teve que levantar por ter ficado imprensado entre Hardiana e Juvia.

— Ureno, pilotado por Domingos Ferreira, segundo informou este, foi prejudicado na saida pela Juvia, sendo levado a chocar-se com Hardiana.

— Osvaldo Ulloa confirmou a ocorrencia acima, e, acrescentou que na reta final ficou encerrado entre Maracatu' e Taóca, sendo obrigado a forçar passagem entre as mesmas.

Reduzido de Freitas Filho, piloto de Juvia anotou que na saida, foi de encontro ao Ureno logo corrigindo e que na curva foi desgarrado pela Maracatu'.

— Osvaldo Fernandes, piloto de Coquetel, declarou que na curva a egua Grace desgarrou varios animais, inclusive o seu pilotado e que no final foi fechado pela Gralha (A. Barbosa).

Luiz Coelho (Grace), confirmou a parte acima.

— Francisco Irigoyen registou que tendo Surprise, sua pilotada, se assustado com uma poça dagua, correu de golpe para for, obrigando-o a desgarrar na entrada da reta.

— Osvaldo Ulloa (Fincapé), declarou que foi desgarrado na entrada da reta pelo Foguete.

— Domingos Ferreira, piloto de Foguete confirmou a parte do Ulloa, adiantando ter sido levado pelo Surprise.

— Valter Cunha, piloto de Marancho, declarou que na partida seu pilotado atrasou-se por ter o selim do mesmo corrido para trás, obrigando-o a destribar por falta de equilibrio.

— Expedito Coutinho comunicou que Mate, seu pilotado, não correu nada, julgando que isso ocorreu devido ao estado da raia.

A Reunião do Dia 30

1º pareo — Premio "30 de Outubro" — 1.400 metros — A's 14.10 horas — Cr$ 18.000,00.

Grupo	Nº	Cavalo	Ks.
1	1	Concurso	56
1	2	Dianteira	54
2	3	Piazote	56
2	4	Bluza	54
2	5	Bombeiro	56
3	6	Informada	56
3	7	Hipona	54
3	8	Sis	54
4	9	Huasca	50
4	10	Tribunal	52
4	11	Holy Dancer	54

2º pareo — Premio "Sindicato da União dos Empregados no Comercio" — 1.000 metros — A's 14.40 horas — Cr$ 25.000,00.

Grupo	Nº	Cavalo	Ks.
1	1	Taoca	50
1	2	Temper	56
2	3	Helper	53
2	4	Bragantina	50
3	5	Santoria	56
3	6	Urvio	52
3	7	Zamor	52
4	8	Juvia	50
4	9	Maracatu'	50
4	10	Ivorá	50

3º pareo — Premio "Sindicato dos Comerciantes Lojistas" — 1.400 metros — A's 15.10 horas — Cr$ 25.000,00.

Grupo	Nº	Cavalo	Ks.
1	1	Diolan	55
2	2	Pirata	55
2	3	Allah	55
3	4	Diplomata II	55
3	5	Garbolito	55
4	6	Jundiahy	55
4	"	Cavador	55

4º pareo — Premio "Sindicato dos Comerciantes Atacadistas" — 1.600 metros — A's 15.45 horas — Cr$ 20.000,00.

Grupo	Nº	Cavalo	Ks.
1	1	Mabel	57
2	2	Grilo	56
3	3	Carioca	58
	4	Maconsito	52
	5	Tupan	52

5º pareo — Premio "Associação dos Empregados no Comercio" — 1.500 metros — A's 16.20 horas — Cr$ 22.000,00 — "Betting".

Grupo	Nº	Cavalo	Ks.
1	1	Ganges	56
1	"	Nedda	54
1	2	Iba	54
1	3	Bilontra	56
2	4	Aimée	54
2	5	Araçagy	50
2	6	Porungo	56
2	7	Excelente	54
3	8	Mundéu	56
3	9	Ital	54
3	10	Seafire	54
3	11	Sunray	54
4	12	Aldeão	56
4	13	Gabardine	54
4	14	Guaçatinga	54
4	"	Clicha	54

6º pareo — Premio "Associação Comercial do Rio de Janeiro" — 2.200 metros — A's 16.55 horas — Cr$ 24.000,00 — "Betting".

Grupo	Nº	Cavalo	Ks.
1	1	Retumbante	54
1	"	Gardel	60
2	2	Mio	52
2	3	Prima Dona	58
3	4	Calce	52
3	5	Muluya	57
3	6	Marancho	56
4	7	Heleno	58
4	8	Latente	52
4	"	Relampago	50

7º pareo — Premio "Instituto dos Comerciarios" — 1.600 metros — A's 17.30 horas — Cr$ 25.000,00 — "Betting".

Grupo	Nº	Cavalo	Ks.
1	1	Mangerona	54
1	2	Alameda	54
2	3	Guriri	54
2	4	Segredo	55
3	5	Iraty II	56
3	6	Canadá II	56
3	7	Acarapé	56
4	8	Cerro Grande	56
4	9	Orelfo	56
4	10	Galhardo	56

Contra a CASPA
QUÉDA DOS CABELOS
JUVENTUDE ALEXANDRE
BELEZA E VIGOR DOS CABELOS
Não tem substituto
USE E NÃO MUDE

A PRÓXIMA SABATINA

COTAÇÕES

1º pareo — 1.400 metros — A's 14.10 horas: — Cr$ 15.000,00.

Grupo	Nº	Cavalo	Ks.	Cts.
1	1	Telefonema	52	90
1	2	Donataria	54	60
2	3	Ponteiro	54	35
2	4	El Bolero	58	60
3	5	Kalak	56	50
3	6	Fiara	54	50
4	7	Amostra	54	40
4	8	Clarim	58	40
4	"	Solino	52	40

2º pareo — 1.000 metros — (pista de grama) — A's 14.40 horas — Cr$ 25.000,00.

Grupo	Nº	Cavalo	Ks	Cts.
1	1	Paraguaia	55	22
2	2	Faladora	55	40
2	3	Rebeca	55	60
3	4	Hallabarda	55	35
3	5	Emirana	55	50
4	6	Juventa	55	40
4	7	Jangada	55	60

3º pareo — 1.400 metros — A's 15.10 horas: — Cr$ 18.000,00.

Grupo	Nº	Cavalo	Ks	Cts.
1	1	Dorica	56	50
1	2	Aymoré	52	50
2	3	Buridan	59	50
2	4	Old Plaid	52	40
3	5	Exigente	56	35
3	6	Corsario	52	35
4	7	Sirigy	58	35
4	8	Tentugal	54	40

4º pareo — 1.400 metros — A's 14.45 horas: — Cr$ 18.000,00.

Grupo	Nº	Cavalo	Ks	Cts.
1	1	Esquivado	56	40
1	2	Barquinaso	56	50
2	3	Royal Statute	56	80
2	4	Juancho	52	80
2	5	Marimanta	54	50
3	6	Bebuchita	50	50
3	7	Hit the Deck	54	40
3	8	Credulo	56	60
4	9	Cristobal	56	50
4	10	Shangai Kid	52	80
4	"	Scotch Girl	60	20

5º pareo — 1.500 metros — A's 16.20 horas: — Cr$ 18.000,00 — "Betting".

Grupo	Nº	Cavalo	Ks	Cts.
1	1	Gran Duque	56	85
1	2	Alvinopolis	59	60
1	3	Garua	57	70
2	4	Tarobá	58	35
2	5	Iona	50	80
2	6	Meeting	58	60
2	7	Tango	59	60
3	8	Espeto	59	50
3	9	Beirão	58	70
3	10	Educada	50	40
3	11	Alberdi	59	50
4	12	Esquadra	50	70
4	13	Cayru'	59	80
4	14	Bombardeio	56	50
4	"	Paraquedista	54	50

6º pareo — 1.500 metros — A's 16.55 horas: — Cr$ 20.000,00 — "Betting".

Grupo	Nº	Cavalo	Ks	Cts.
1	1	Berlinda	52	60
1	"	Irinia	50	00
1	2	Três Pontas	54	25
2	3	Tuin	53	60
2	4	Fantasia	50	60
2	5	Manopla	50	35
3	6	Herta	53	40
3	7	Manful	54	60
3	8	Editor	52	50
4	9	Fragata	54	50
4	10	Mangah	53	50
4	11	Cotiára	54	50
4	"	Mimi	53	50

7º pareo — 1.400 metros — A's 17.30 horas: — Cr$ 15.000,00 — "Betting".

Grupo	Nº	Cavalo	Ks	Cts.
1	1	Hechizo	59	35
1	"	Bilbão	60	35
1	2	Papagay	51	60
2	3	Estilisto	57	25
2	4	Thalasu'	56	40
2	5	Sorpressiva	50	60
3	6	Soucy	53	60
3	7	Milamore	54	40
3	8	Charo	50	60
4	9	Blue Rose	53	60
4	10	Merry Maid	56	85
4	"	Lydia	53	35

Em Campos, o General Zenobio da Costa

CAMPOS, 23 (Asapress) — Está sendo alvo de homenagens, nesta cidade, o general Zenobio da Costa e sua comitiva, composta do coronel Oscar Rosa, tenente-coronel Floriano Machado, major Paulo Torres e capitão Vitor Marques. O general Zenobio veio inspecionar os quarteis do 2º B. C. e da Força Policial do Estado, nesta cidade. Assistirá no campo do Americano F. C. a demonstrações de exercicios militares pela tropa federal. Visitará o posto de reprodução, as usinas Cupim, Queimado, São José. No Automovel Clube, á noite, realizar-se-á um baile em sua homenagem.

DR. BELMIRO VALVERDE
VIAS URINARIAS
Comunica a seus amigos e clientes que reassumiu a sua clinica
Consultorio: — Edificio Porto Alegre. 11.º andar salas 1118/19 diariamente das 12 as 15 hs. R. Araujo Porto Alegre 70. Tel 22-0924

Franco o Jogo do Bicho

FLORIANOPOLIS, 23 (Asapress) — O jogo do "bicho" está sendo novamente jogado livremente aqui. As apostas são feitas sob a vista da policia, que resolveu abandonar a repressão á jogatina.

Dr. Americo Caparica
Clinica Medico Cirurgica
Consult. R. Visconde do Rio Branco. 31 — Tel. 42-4056
Diariamente das 16 ás 19 hs
Res. Rua Paulo de Frontin 103-2.º — Tel. 32-1875

Falta de Frigorificos Para a Carne Gaucha

S. PAULO, 23 (Asapress) — Reuniu-se ontem, mais uma vez, a diretoria da Federação das Associações Rurais do Estado de São Paulo, tendo assistido á reunião o sr. Heitor Grilo, secretario de Agricultura do Distrito Federal, que trocou varias idéias sobre os problemas do abastecimento das duas grandes capitais. Por essa ocasião foi abordado o problema da carne em S. Paulo e no Rio, tendo sido salientado que o Rio Grande do Sul exporta esse produto e que São Paulo, cujos estoques são reduzidos, contribui com cerca de oitenta por cento para o abastecimento carioca. Toda a dificuldade de canalizar o excesso da produção gaucha para o Rio reside na falta de navios frigorificos.

Melhoramentos Para a Cidade

Varias Providencias Aprovadas Pelo Prefeito

Prosseguindo no plano de melhoramentos da cidade, o prefeito Hildebrando de Gois, vem de aprovar dois importantes projetos em beneficio da metropole.

O primeiro trata do alinhamento da rua Francisca de Andrade, no bairro de Santa Teresa, que virá facilitar a ligação desse grandioso bairro com o Catete, mediante o estabelecimento de contacto entre a rua Aprazivel e a rua Pedro Américo.

O segundo é a pavimentação e outras providencias para a praça fronteiriça á estação Senador Vasconcelos, ramal da Estrada de Ferro Central do Brasil, havendo ainda, o prefeito determinado sejam feitos estudos para elaboração de projetos semelhantes para outras estações do referido ramal.

Dr. Carlos Liberalli
E
Dr. Evaldo de Olivera
MEDICOS
DIARIAMENTE DAS 13 AS 16 HORAS
RUA CANDELARIA, 83-1.º
TEL. 23.1260

"FRENESÍ" NO PALCO — DELÍRIO NA PLATÉIA!
TEATRO REGINA
O TEATRO DE MAIOR CONFORTO E ELEGÂNCIA
HOJE VESPERAL AS 16 hs. E A NOITE AS 21 hs
"OS ARTISTAS UNIDOS" apresentam
com HENRIETTE MORINEAU
ALVARO AGUIAR
FLORA MAY
MARIA CASTRO, LUIZA B. LEITE
FRENESI
3 ATOS DE C. PEYRET CHAPPUIS
TRAD. DE BRICIO DE ABREU
IMPR. 18 ANOS

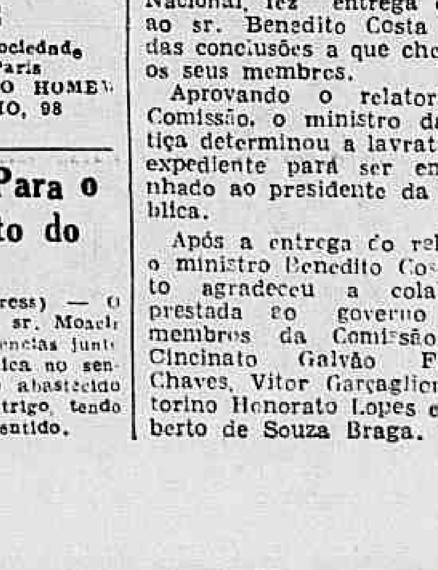

A Situação dos Funcionários do Extinto D. N. I.

EM MÃOS DO MINISTRO DA JUSTIÇA UM RELATORIO A RESPEITO

A comissão designada pelo ministro da Justiça a fim de estudar a situação dos servidores do extinto Departamento Nacional de Informações e dar parecer sobre as dotações orçamentarias daquele orgão que passaram para a Agencia Nacional, fez entrega ontem, ao sr. Benedito Costa Neto, das conclusões a que chegaram os seus membros.

Aprovando o relatorio da Comissão, o ministro da Justiça determinou a lavratura do expediente para ser encaminhado ao presidente da Republica.

Após a entrega do relatorio, o ministro Benedito Costa Neto agradeceu a colaboração prestada ao governo pelos membros da Comissão, srs. Cincinato Galvão Ferreira Chaves, Vitor Garçaglione, Vitorino Honorato Lopes e Adalberto de Souza Braga.

DR. JOSE' DE ALBUQUERQUE
Membro efetivo da Sociedade de Sexologia de Paris
DOENÇAS SEXUAIS DO HOMEM
RUA DO ROSARIO, 98
De 1 ás

Providencias Para o Abastecimento do Trigo

VITORIA, 23 (Asapress) — O novo interventor federal, sr. Moacir Ubirajara, tomou providencias junto ao presidente da Republica no sentido de ser este Estado abastecido com a cota mensal de trigo, tendo obtido promessas nesse sentido.

Concedida a Licença ao Sr. Nereu Ramos

(Conclusão da 3ª pag.)

interinos ou serem os que permaneceram até o momento nas respectivas pastas encarregados das que vagaram, mandou-se que os chefes de Gabinetes dos Ministerios permanecessem á frente deles e continuassem a referendar os atos do presidente da Republica.

Se houve a expedição de decretos nomeando esses altos funcionarios ministros de Estado, ainda que interinos, estará tudo normal, senão legalmente feito. Agora, se tiver sido preterida essa formalidade, o caso toma aspecto da maior gravidade, acarretando consequencias lamentaveis.

E' que, desaparecidas, e em boa hora, as praticas discricionarias e vigorando agora o regime da lei, a que governantes e governados devem estrita obediencia, não mais toleraveis são entre nós as "vacancias desabusadamente prolongadas, as amplas interinidades" de que nos falam os comentarios luminosos de Rui Barbosa.

Foi para pedir as luzes e os suplementos da douta Comissão de Constituição e Justiça sobre as duvidas que me assaltam nesse tocante que formulei o requerimento ora entregue á Mesa.

Oxalá esteja eu equivocado e que tudo tenha ocorrido na conformidade das mais exatas normas legais."

CONCEDIDA LICENÇA AO SR. NEREU RAMOS

Ao ser anunciado o requerimento de urgencia, de discussão do pedido de licença para se ausentar do país, formulada pelo Senado, para o sr. Nereu Ramos, vice-presidente da Republica, o sr. Barreto Pinto solicitou a palavra. Concedida, interrogou aquele deputado á Mesa se dispunha de 1 hora para discutir o requerimento. Informado positivamente, o sr. Barreto Pinto se encaminhou para a tribuna.

Analisa, inicialmente, o momento nacional, repetindo os conceitos já emitidos noutra ocasião, quando se discutiu a licença para os deputados Prado Kelly e Segadas Viana.

Aproveitando a publicação de uma carta de um major do Exercito, apoiando a atitude do coronel Solon Lopes de Oliveira, o sr. Barreto Pinto lê trechos dessa missiva, afirmando que há decontentamento nas classes armadas.

Critica, em seguida, a situação politica do pais, comentando a escolha do sr. Venceslau Braz para o governo de Minas. E, a esse proposito, lê trechos de um cronista parlamentar, sobre a atuação, frente ao governo de Minas, do sr. Olegario Maciel.

Em aparte, diz o sr. Gabriel Passos:

— O sr. Olegario Maciel merece todo o respeito como cidadão e politico. Sua linha de conduta sempre foi das mais nobres.

E, o sr. Gustavo Capanema, tambem, citado pelo cronista e pelo orador, ao tomar conhecimento do fato, aparteou o orador, afirmando:

— Tudo que se tem dito da falta de discernimento do sr. Olegario Maciel não passa de injuria ou de brincadeira. Quanto ao seu ponto de vista em relação á Revolução de São Paulo os que privavam de sua intimidade, no Palacio, sabem qual era.

Continua o sr. Barreto Pinto, apesar de interrompido pelo sr. Honorio Monteiro, em sua critica ao governo, para concluir afirmando que votaria contra o pedido de urgencia, pois que o "Palacio do Catete não pode dar ordens ao Congresso".

Defendendo o requerimento, falou o sr. Horacio Lafer. O lider da maioria, inicialmente, frizou da importancia da disciplina nas forças armadas, pois que sem essa não haverá Exercito.

Comentando o requerimento, solicita ao sr. Barreto Pinto o voto a favor, lembrando que a indicação da segunda pessoa politica do pais para presidir a Embaixada, demonstra o desejo do Brasil de prestigiar o novo presidente do Chile, nação a que estamos ligados por laços de uma amizade tradicional.

Votado, é aprovada a urgencia, bem como, em seguida é concedida a licença ao sr. Nereu Ramos para se ausentar do pais, dirigindo a Embaixada Especial á posse do novo Presidente do Chile.

ENXADAS PARA OS LAVRADORES

O sr. Carlos Pinto é um estudioso dos casos da lavoura. Já em outras ocasiões abordou problemas referentes á lavoura do açucar; ontem, para encaminhar um projeto de lei, tratou da situação em que se encontram os lavradores para adquirir o material para os trabalhos no campo. Citou, como exemplo e em defesa da tese, os preços das enxadas, dos arados, dos grampos de cerca, dos arados. E os numeros, ou melhor, a diferença é alarmante. Assim, temos que uma enxada que custa ao lavrador Cr$ 35,00, tem o seu custo industrial avaliado em Cr$ 18,00; o arado n.º 24 que está sendo vendido a Cr$1.500,00 custa industrialmente Cr$ 600,00; e o grampo de cerca, nacional, vendido no varejo a Cr$ 12,00 custa nas fabricas Cr$ 4,00. O sr. Carlos Pinto leu esses numeros e procura demonstrar a situação da lavoura.

CONTRA FRANCO

O lider da bancada comunista, Mauricio Grabois, foi o encarregado de ler as conclusões do sub-comitê da ONU que estudou o regime dominante na Espanha. As conclusões a que chegou esse comitê, do qual faz parte o Brasil, são de molde a colocar o governo de Franco entre os regimes fascistas. Cita como exemplo a remessa da Legião Azul para lutar a favor da Alemanha, bem como outras atividades, registadas pelo sub-comitê como fascistas. Conclui o sr. Mauricio Grabois solicitando o apoio de todos para o rompimento das relações diplomaticas e comerciais entre o Brasil e a Espanha.

VIOLENCIAS CONTRA A DEMOCRACIA

O ultimo orador foi o sr. Lino Machado. Recem-chegado do Maranhão, o deputado do PR ocupou a tribuna para verberar contra a atitude do interventor do Piauí que por intermedio de elementos da policia, invadiu a redação d'"O Piaui", orgão da UDN local. Dessa violencia resultou a morte de vigia das oficinas desse jornal e o ferimento grave, de um outro empregado. O sr. Lino Machado verberou contra esse procedimento, afirmando que o clima de coalizão ainda não atingiu os Estados do nordeste, e que o interventor nomeado para aquele Estado não merece as simpatias dos adeptos da UDN. Quando á situação politica do Maranhão, prometeu ocupar, oportunamente a tribuna.

Ainda sobre violencias da policia, ocupou a tribuna para ler um telegrama, enviado pelo secretario da seção do Partido Comunista do Paraná, o sr. Carlos Marighela, que comentou o encerramento, por elementos da Policia, do comicio marcado para 13 do corrente mês, realizado em São José dos Pinhais, no Paraná. Comunica, ainda, o sr. Carlo Marighela, que no dia seguinte, a policia envadiu a casa de Victor Hugo, um dos dirigentes comunistas naquela localidade, quando ali era realizada uma sabatina.

O sr. Carlos Marighela leu, ainda, um telegrama de Nazareth, no qual é historiada a situação dos pequenos barcos de cabotagem, retidos naquele porto, carregados de mercadoria, impedidos de largarem por não estar registrados.

LEPRA E PROTEÇÃO AOS TRABALHADORES DA FUNDAÇÃO ROCKEFELLER

O sr. Ezequiel Mendes, do PTB de Minas, quebrou o silencio que o cercava: Assumiu a tribuna para encaminhar um projeto de lei, mandando contar o tempo de serviço de funcionarios extranumerarios do Serviço Nacional Contra a Febre Amarela.

O sr. Pedroso Jr. abordou o caso das violencias cometidas pelos dirigentes dos leprosarios paulistas, de expulsão de doentes e dos roubos que ali são cometidos por dirigentes. Conclui solicitando a abertura de um inquerito.

URGENCIAS E REQUERIMENTO

A Comissão de Agricultura solicitou urgencia para o projeto de lei n.º 10 de autoria do sr. Galeno Paranhos, cabendo a este defender esse pedido no plenario.

O sr. Medeiros Neto solicitou a inclusão do nome do sr. Freitas Cavalcanti entre os membros designados para a Comissão do Plano de Aproveitamento da Bacia do São Francisco.

A proposito do V Congresso de Estudantes Secundarios, realizado recentemente em Porto Alegre, ocupou a tribuna o sr. Abilio Fernandes. E o sr. José Varela falou sobre o pedido de informações que endereçava ao Ministerio do Trabalho, sobre a dispensa em massa dos trabalhadores das obras do campo de criação de Parnamirim, no Ceará.

O sr. João Amazonas, que foi o primeiro orador do dia, apresentou o seguinte requerimento:

"Requeremos ao Poder Executivo, por intermedio do Ministerio do Trabalho, informar:

1 — Qual o montante da arrecadação das Juntas de Conciliação e Julgamento do Distrito Federal e da capital de São Paulo, proveniente de custas processuais, no ano de 1945?

2 — Do total, com quanto concorreram empregados e empregadores respectivamente?".

TELEGRAMAS

Foram enviados á Mesa da Camara os seguintes telegramas: Do Sindicato dos Trabalhadores de Industria e Construção Civil de Porto Alegre, do Sindicato de Operarios em Serviço Portuario de Santos; do Sindicato dos Trabalhadores e Industrias de Energia Elétrica da Baia, solicitando apoio para as resoluções do Congresso Sindical dos Trabalhadores do Brasil; de entidades estudantis, solicitando apoio para o memorial enviado á Comissão de Educação e Cultura sobre academicos e estudantes secundarios que fizeram parte da FEB; da Ação Catolica da Diocese de Bonfim, no Estado da Baia, protestando contra os ataques á Igreja Catolica na pessoa do arcebispo Zagreb pelos comunistas; do sr. Luis Leon Petit, apoiando o projeto apresentado pelo deputado Bitencourt Azambuja, que trata dos lemas e sub-lemas; da Ala Trabalhista do PSD do Rio Grande do Sul, protestando contra massacres praticados pelo governo comunista da Iugoslavia, contra pobres camponeses.

NOVO CAÇA NOTURNO DO EXÉRCITO AMERICANO

LOS ANGELES (SIH) — Novo guardião da paz, de fuselagem dupla, apareceu nos ceus recentemente, quando as Forças Aereas do Exercito enunciaram a conclusão, com exito, das experiencias com o novo super-caça noturno — o P-82 Mustang gemeo, da North American Aviation.

O novo caça de longo raio de ação, todo pintado de negro, é o mais recente reforço á defesa aerea da nação e ao caçao norte-americano á força policial aerea internacional que salvaguardará e mantera a futura paz mundial.

Com uma velocidade maxima de mais de 475 milhas (cerca de 760 quilometros) por hora o P-82 tem uma autonomia de vôo de 2.500 milhas, completamente armado, e pode facilmente cobrir o vasto trecho do Pacifico que vai da costa ocidental dos EE. UU. a Pearl Harbour.

O novo caça recebeu a designação de P-82 — Mustang Gemeo — após haver o comando de Serviço Tecnico de Aeronautica completado com sucesso as experiencias com o avião como caça noturno dotado de maior raio de ação e velocidade do que os modelos da ultima guerra mundial.

Apresentando afastamento radical do avião convencional de fuselagem unica, o P-82 exibe grande adaptabilidade tatica, que o torna especialmente adaptavel como caça noturno, caça de escolta, bombardeiro e avião de reconhecimento. A transição do P-82 como caça noturno foi conseguida pelos engenheiros do comando de Serviço Tecnico da Aeronautica e da Norte American Aviation, sem sacrificar qualquer uma das "performances" do avião, para obrigações normais á luz do dia.

Alem de sua velocidade e seu grande raio de ação, o P-82 pode voar com eficiencia ate uma altura de 45.000 pés e com seus foguetes encerra poder de fogo semelhante a uma bordada de um cruzador leve. Normalmente, o armamento do P-82 consiste de seis metralhadoras de calibre 50 podendo ser transportados externamente vinte foguetes ou então duas bombas de 1.000 libras.

Movido por dois motores Allison, de 12 cilindros, o P-82 utiliza duas helices quadripes que se movem em sentido contrario.

O Problema da Lepra No Imperio Britanico

A CONFERENCIA DO CIENTISTA BRITANICO ERNEST MUIR, HOJE, NA SOCIEDADE DE CULTURA INGLESA

O dr. Ernest Muir, leprólogo britânico, considerado uma das mais altas autoridades sobre a leprose em todo o mundo, realizará hoje, 24, ás 17,45 horas, na Sociedade Brasileira de Cultura Inglesa, á avenida Graça Aranha, 327, 5º andar, uma conferencia sobre "O problema da lepra no Imperio Britanico".

O cientista britanico, que se encontra entre nós para assistir á 2ª Conferencia Pan-Americana de Lepra, agora reunida nesta capital, é secretario da Associação Britanica para o Socorro aos Leprosos do Imperio Britanico e secretario geral da Sociedade Internacional de Leprologia.

Convidado pelo governo brasileiro, o famoso leprologo dr. Muir deverá visitar os nossos principais leprosarios e preventorios antileprosos.

Na conferencia de hoje, que está sendo aguardada com interesse pelas classes medica e pelo publico ilustrado, pretende o dr. Muir abordar o problema de prevenção, de isolamento e de cura da lepra, já resolvidos ou em via de solução nos diversos territorios do Imperio Britanico, que representam uma experiencia que muito poderá beneficiar problemas identicos no Brasil.

Presidirá a reunião o dr. H. C. de Souza Araujo, presidente da Sociedade Internacional de Leprologia.

Oficial de Gabinete do Ministro da Fazenda

O sr. Pedro Luiz Correia e Castro, ministro da Fazenda, designou, ontem, o sr. Vasconcelos Costa, figura de relevo nos meios administrativos do Estado de Minas Gerais, para exercer as funções de oficial de seu Gabinete.

Golpe de Borghi No PTB Paulista

(Conclusão da 1ª pag.)

que a ala "queremista" lance, é o do sr. Marcondes Filho.

Elementos ligados ao PTB, de São Paulo, garantiram que o sr. Ugo Borghi, caso pretenda ser eleito governador de São Paulo, precisa contar com o apoio do sr. Getulio Vargas. Sem os discursos do ex-ditador, sem o apoio eleitoral do antigo "pai dos pobres", afirmam esses elementos "queremistas", o sr. Borghi não será eleito.

E, nesse caso, teriamos cisão no PTB de São Paulo. Os outros elementos lançariam o nome do sr. Marcondes Filho.

E O SR. GASTÃO VIDIGAL

Anuncia-se, por outro lado, no entanto, que o sr. Ugo Borghi pretende apoiar a candidatura do sr. Gastão Vidigal, que seria lançada pelo PSD.

Enquanto isso, o P.R. ainda se encontra em duvida. Não sabe se aceita um dos candidatos apresentados pelo PSD ou se lança, em conjunto com o PTB, um novo nome.

MELHORADOS OS SERVIÇOS DE PROTEÇÃO ÀS CRIANÇAS

WASHINGTON (SIH) — O Bureau Infantil, que há 13 anos trabalha anexo ao Departamento de Trabalho dos Estados Unidos, foi transferido, segundo o plano de reorganização governamental aprovado pelo presidente, para a Agencia de Segurança Federal, grandemente ampliada, devendo receber sob a nova direção uma apropriação de fundos maior, durante o corrente ano fiscal.

Um total de D$ 22.000.000, em vez dos anteriores D$ ...... 11.200.000, lhe fica agora á disposição para executar os trabalhos previamente aprovados, em varios Estados da União. Nos termos da Lei de Segurança Social, segundo ás recentes emendas, D$ 11.000.000 serão adjudicados anualmente para os serviços de saude materna e infantil, D$ 7.500.000 para as crianças invalidas e D$ ...... 3.500.000 para a assistencia infantil.

Embora estes três programas estejam sociologicamente relacionados, o mais interessante na atualidade é o programa de assistencia infantil. Miss Katherine F. Lenrrot, chefe do Bureau, disse que os fundos agora disponiveis serão utilizados no desenvolvimento de serviços já assentes nos Estados e na criação de novos serviços.

"Em particular", continuou miss Lenrrot, "devemos empenhar-nos em ajudar as crianças, cujos problemas são tão serios que entram muitas vezes em choque com as leis".

A assistencia infantil vem despertando maior interesse como um problema de após-guerra. O Departamento de Trabalho assinalou um aumento de 67 por cento nos casos de crimes juvenis, desde 1938, o que foi confirmado por J. Edgar Hoover, chefe do Bureau de Investigações Federal (FBI), organização que zela pelo cumprimento das leis, enquadrada no Departamento da Justiça.

Dada a transferencia do Bureau Infantil, do Departamento de Trabalho para a Agencia de Segurança Federal, uma nova idéia começa a tomar forma na opinião publica, segundo crê Miss Lenrrot. E' a idéia de que a assistencia de todas as crianças cabe á responsabilidade publica, do mesmo modo que a sua educação.

A apropriação de mais volumosos fundos para o ano corrente parece indicar a compreensão dessa responsabilidade publica. A idéia tem tomado vulto nos 31 anos de vida do Bureau Infantil, substanciada por inqueritos, historias de casos juridicos e estudos cientificos. Atualmente, muitos organismos particulares aderiram ao Bureau Infantil no trabalho de popularizar a nova concepção do papel do governo nos problemas sociais.

Um desses organismos é a Associação Americana de Funcionarios de Planejamento, que concluiu, em resultado de um recente inquerito, que a rehabilitação das favelas que existem em todo o país custaria menos ao povo, de um modo geral, que a manutenção de prisões para criminosos provenientes desses meios sociais, ao mesmo tempo que estimularia o desenvolvimento de populações urbanas mais felizes e saudaveis. Esta observação se baseia num inquerito aos casos de criminosos alojados em instituições penais do Estado de Wisconsin. O inquerito confirmou resultados semelhantes de estudos realizados em Nova York e em Cleveland.

O departamento de assistencia estadual de Wisconsin descobriu que a area mais contaminada da cidade de Milwaukee — o sexto bairro — custaram aos cidadãos de Wisconsin cerca de D$ 150.000, no ultimo ano, para a manutenção dos internados desse bairro na prisão estadual e no reformatorio. No outro extremo, o decimo-oitavo bairro de Milwaukee, o distrito residencial mais desenvolvido, a despesa publica foi de D$ 3.523 para a manutenção dos internados na prisão e no reformatorio provenientes desse bairro. Estatisticas relativas a outros bairros de Milwaukee mostram os mesmos resultados.

Em Cleveland apurou-se que uma area ocupada por 2,5 por cento da população citadina era responsavel por 21 por cento dos crimes de morte registrados na cidade e oito por cento dos crimes de delinquencia juvenil. As favelas custam aos contribuintes de Cleveland uns D$ 2.000.000 para despesas de prisões, proteção policial, etc., ao mesmo tempo que garantem apenas D$ 225.000 de dolares anuais de renda de impostos.

Em Nova York, as despesas com a policia, os serviços de incendios, sanitarios e outros, em distritos residenciais bem especificados de favela foram totalizadas por uma agencia fiscal dos slums dessa cidade; depois de comparadas com as das areas residenciais mais favorecidas e depois de averiguadas as receitas relativas, verificou-se que em poucos anos a observação dos slums havia custado mais aos contribuintes do que o seu derrubamento e a construção de casas baratas, em substituição.

Estas considerações praticas auxiliaram o Bureau Infantil a apresentar o problema da juventude — a mais viva fonte de riqueza da nação — perante o povo e a conseguir uma atitude favoravel e arejada em relação a esses problemas. Os sindicatos trabalhistas, por exemplo, têm defendido valorosamente a legislação que proibe o trabalho infantil.

As despesas com os tribunais e a policia de proteção encorajam o estabelecimento de clubes de moços e outras instalações recreativas sob orientação construtiva.

Esta tendencia é tambem assinalada pela discussão, na mesma sessão do Congresso que fortaleceu o Bureau Infantil, do chamado decreto de Saude Mental da Nação. Esse decreto visa auxiliar as crianças no aspero caminho do seu desenvolvimento por meio da criação de um numero sempre crescente de clinicas de orientação infantil.

As clinicas de orientação infantil, tal como hoje existem e continuarão sempre, em maior numero, a existir no futuro, poderão ser clinicas comunais independentes ou podem ser geridas em ligação com as escolas, os hospitais, os tribunais infantis e outros organismos. As crianças vão para estas clinicas a conselho dos juizes, ministros do culto, medicos, escolas, agencias sociais ou pelo simples fato de uma mãe contar a outra o que a clinica fez pelo seu filho, e por ela propria.

Essas clinicas são dirigidas por peritos de trabalhos sociais, psicologia e psiquiatria que entrevistam a criança com carinho, bem como os seus pais. Na maioria dos casos, o seu conselho é bastante util para os pais e a criança. Através de uma longa experiencia, estão em condições para descobrirem as causas basicas do desajustamento e recomendar a ação necessaria para dominar esse desajustamento, antes que conduza á delinquencia e a outros resultados perigosos.

As clinicas de orientação infantil e outras instalações, a nova fase do Bureau Infantil e as novas medidas recreativas e educacionais, são sintomas da atitude compreensiva dos Estados Unidos em relação aos problemas infantis, provando dominar tanto o sentido social como economico da sua resolução.

Navios Britanicos Avariados ao Largo da Costa Albanesa

(Conclusão da 1ª pag.)

A tensão entre a Grã-Bretanha e a Albania data de maio deste ano, quando as baterias de costa albanesas fizeram fogo contra um cruzador britanico.

Segundo despachos recebidos de Corfu', os "destroyers" avariados foram rebocados esta manhã para o porto dessa ilha. De acordo com os mesmos despachos, três tripulantes dos "destroyers" pereceram, cinco desapareceram e 50 ficaram feridos. Os navios britanicos chocaram-se contra minas entre Corfu' e a costa Albanesa ás 16 horas de oneem.

O primeiro navio acidentado foi o "Smarez". Logo depois, o "destroyer" "Volago", que se dirigia para o local do desastre, chocou-se com outra mina que fez saltar parte da quilha. Outros navios de guerra foram em auxilio dos "destroyers" avariados, os quais foram rebocados para Corfu'.

Administração

(Conclusão da 4ª pag.)

o carbunculo hematico, cujos testes experimentais demonstram a eficiencia desse produto biologico.

— O engenheiro-agronomo Otto Lyra Schrader, apresentou as autoridades superiores do Ministerio da Agricultura relatorio de sua viagem aos Estados Unidos, onde teve oportunidade, durante um ano de permanencia, de estudar, entre outros problemas, a questão da conservação do solo.

O embaixador Samuel de Souza Leão Gracie, ministro interino das Relações Exteriores, recebeu, ontem, no Palacio Itamarati, o senador Atilio Vivacqua.

— O embaixador Samuel de Souza Leão Gracie, ministro interino das Relações Exteriores, assinou portaria designando o diplomata Paulo Henrique de Paranaguá para exercer a função de auxiliar de chefe interino do Departamento Politico e Cultural da Secretaria de Estado.

COLCHÃO Tropical
AO ALCANCE DE TODOS
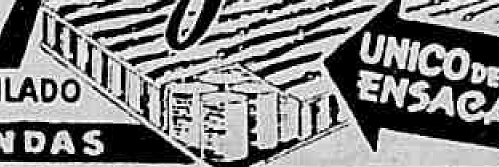

VENDAS
A VISTA OU EM 10 PRESTAÇÕES
RUA JOAQUIM PALHARES, 98 - ESTACIO DE SÁ
FONE: 48-46-76

CONTRA OS BOATOS DE GUERRA FALA O PRESIDENTE TRUMAN

(Conclusão da 1ª pag.)

compartilho o ponto de vista de ninguem que receie as consequencias de uma discussão livre e franca no seio das Nações Unidas". Disse que é essencial para o proprio futuro da ONU que os seus membros recorram ao Conselho de Segurança em busca de ajuste de disputas. Acrescentou que "nem o exercicio do veto, nem os direitos da maioria podem tornar segura a paz. Não há substitutos para os acordos que sejam universalmente aceitaveis, porque são justos para todos os que neles estiverem comprometidos".

Disse Truman que ainda restam duas obrigações de maior importancia, contraidas pelas Nações Unidas, a respeito da eliminação dos temores de guerra. Em primeiro lugar, deve-se estabelecer o controle da energia atomica, de modo a assegurar o seu emprego apenas para fins pacificos, e, em segundo dissipar os receios de outras armas de destruição em massa. Frisou que os Estados Unidos se esforçarão para que haja convenios sobre a constituição de forças armadas adequadas a disposição do Conselho de Segurança. Truman considera o Conselho Economico e Social da ONU como uma das mais eficazes instituições que já teve o mundo. "Os Estados Unidos já demonstraram em muitos sentidos a sua profunda preocupação pela reconstrução economica que reparará os danos ocasionados pela guerra", participando das medidas tomadas com esse objetivo.

Com o estabelecimento da Organização Alimentar e Agricola, do Banco Internacional e do Fundo Monetario Internacional, o mundo alcançará objetivos economicos comuns, enquanto o governo norte-americano contribuirá por todos os meios para a criação da Organização Internacional do Comercio, ora discutida em Londres, em favor da rapida restauração das zonas devastadas e do progresso industrial e agricola das zonas menos desenvolvidas do mundo — disse o presidente.

Falou, a seguir, sobre a Organização Internacional de Refugiados, que deverá estar preparada para substituir a UNRRA, Truman declarou que pedirá ao Congresso norte-americano verbas suficientes para ajudar essa Organização e colaborar com outras nações na recepção de refugiados que não queiram retornar aos paises de origem.

Sobre a livre circulação de informações em todo o mundo, declarou que os Estados Unidos acreditam que devem ser postas abaixo as barreiras existentes nesse setor.

A proposito da Organização Educacional, Cientifica e Cultural das Nações Unidas, que deverá reunir-se em novembro, declarou que esse organismo se acha baseado na premissa de que "é no espirito humano que se deve conservar a paz". A essa organização os Estados Unidos darão todo o apoio.

Afirmou, por fim, que os Estados Unidos apoiarão com todos os seus recursos a Organização das Nações Unidas.

DR. CLOVIS DE ALMEIDA
ESPECIALIZADO EM DOENÇAS DOS ORGAOS GENITAIS
Diariamente das 10 horas em diante
Rua Bento Lisboa, 24
TELEFONE: 25-0802

DANTON JOBIM
Raul Landim
Mauricio Cunha
G. R. Mello Mattos
ADVOGADOS
Av. Erasmo Braga 28-12.º andar s 1204 (Castelo)
Telefone: 42 7577

NÃO SE DEIXE ABATER
pelos males decorrentes do mau funcionamento do aparelho digestivo.

Mau humor, desânimo, indisposição geral, podem ser consequências do mau funcionamento do aparêlho digestivo, de que as manifestações mais comuns são azia, gazes, náuseas, dores, ardências, dispepsias, colites, diarréias, gastro-enterites, gastrites, úlceras etc.
O sr. não deve, porém, deixar-se abater por êsses males, de vez que o Leite de Bismuto Composto põe ao seu alcance, numa fórmula original, o poder curativo dos sais de bismuto, reconhecido por grandes autoridades da Medicina.
Apresentando-se em veículo coloidal, este produto da moderna técnica farmacêutica conseguiu aumentar ainda mais o valor terapêutico dos sais de bismuto, proporcionando estável suspensão, infinita subdivisão e total aderência dos mesmos e possibilitando assim contato com as mucosas afetadas na intimidade celular dos tecidos.
Enfrente a vida com ânimo forte, e efetue o "tratamento ideal" que lhe proporciona o
LEITE DE BISMUTO COMPOSTO
Distribuidores:
G. Pinheiro Guimarães & Cia. Ltda
Trav. do Oliveira, 22 - Tel. 43-7100 - Ri

Hoje, o Congresso Chileno Elegerá Gonzalez Vidella

(Conclusão da 1ª pag.)

o fim de que os operarios exteriorizem sua vontade de exigir o cumprimento do programa prometido ao povo, de acordo com as decises adotadas separadamente, ontem, pelas centrais sindicais socialista e comunista.

Caso não haja "quorum" a sessão será suspensa até sexta-feira, mas esta possibilidade é considerada de forma muito remota. Se a primeira votação, que será secreta, não der maioria absoluta será efetuada uma segunda, acrescentando-se os votos em branco á primeira maioria. Em caso de empate será feita uma nova votação no dia seguinte e se persistir o empate a vitória do candidato será decidida pelo presidente do Senado. Acha-se contudo improvavel que isso aconteça.

Depois da eleição uma delegação do Congresso dirigir-se-á á casa particular do eleito, a fim de comunicar-lhe a decisão das duas camaras.

MAQUINAS DE ESCREVER, DE SOMAR E CALCULAR — REGISTRADORAS
CONSERTOS, REFORMAS GERAIS, COMPRAS E TROCAS. Fitas para maquinas de escrever e papel carbono marca "VICTOR", produtos de superior qualidade, importados dos Estados Unidos
CASA VICTOR
Fundada em 1923
RUA DA ALFANDEGA, 170 — FONE: 43-5016

EDIÇÃO DE HOJE: 12 PAGINAS

Diario Carioca

NUMERO AVULSO: 50 Centavos

ANO XIX — RIO DE JANEIRO — QUINTA-FEIRA, 24 DE OUTUBRO DE 1946 — N. 5.624

FECHADA PARA REFORMA A BIBLIOTECA NACIONAL

Não Há Nada Que Justifique o Aumento do Preço do Taxi

Estão Lançando os Motoristas Contra o Povo — Manobras Confusionistas Em Prejuizo de Ambos—A Antiga, a Nova e a Novissima Tabela

A grita atual dos motoristas de praça por um aumento nos fretes não procede absolutamente. A tabela de preços apresentada pelo Conselho Nacional de Transito, de acordo com o que vamos ver linhas abaixo, foi organizada criteriosamente, levando-se em conta o padrão de vida atual tanto dos queixosos como do povo que necessita dos seus serviços. Não seria logico portanto que, em detrimento de uns se désse maiores lucros a outros.

Aqui nessas colunas sempre o motorista de praça encontra franco apoio quando, com razão, pleiteia uma justa reivindicação. No Distrito Federal se existe uma classe que tenha merecido reais simpatias da imprensa, outra não é que a dos choféres. Todavia, em se tratando do interesse publico, não podemos ficar ao lado dela, em prejuizo da coletividade.

ANTIGAMENTE ERA ASSIM

De 1932 a 1942 o freguês ao entrar em um "taxi", virada a bandeira, estava pagando dois mil réis. Com a vinda da guerra e o consequente racionamento da gasolina, os motoristas de praça, organizados, iniciaram vasta campanha, justa por sinal, no sentido de ser aumentada a "taxada". Toda a imprensa do país, foi unanime em emprestar o seu apoio á causa dos profissionais do volante. Sairam vencedores. O Conselho Nacional de Transito permitiu-lhe cobrar de 1942 a 1946, quando tinham direito unicamente a 5 litros de gasolina diarios, Cr$ 3.00 mais 50 por cento, ou melhor Cr$ 4.50 por bandeirada.

Terminou a guerra. As Nações Unidas venceram. Acabou-se com o racionamento da gasolina, desapareceu, consequentemente, o "cambio negro" da essencia; entretanto, a tabela continuou vigorando até outubro de 1946, nos carros de taximetro branco.

PRETENSOES EXAGERADAS

Convém notar que, á proporção que o veiculo for rodando o preço da corrida vai aumentando. Quando o motorista percorre 20 quilometros, embora o taximetro marque Cr$ .. 22,00 o passageiro tem de pagar Cr$ 33.00, isto porque o aumento que tinha sido concedido devido á anormalidade da situação, passou a ser oficial. Agora querem os motoristas de praça, novamente, um outro aumento. Desejam iniciar a corrida com o taximetro marcando Cr$ 4.80! Estão andando por aí, ás voltas com deputados comunistas, membros do partido, o diabo. Acusam o sr. Estrela, diretor do Serviço de Transito, de tudo quanto podem. O homem, para eles, é ditador, anti-democrata, e mais uma infinidade de coisas que não se escrevem. Tudo porque, zelando pelos interesses da população, o sr. Edgar Estrela não permite certos empreendimentos de determinado numero de motoristas, que procuram estabelecer a confusão no seio da classe, como o fazem em outras. Acresce ainda que, a tabela apresentada pelos "zelosos" defensores dos motoristas, a não ser o prejuizo que causa ao freguês que roda menos de 20 quilometros, nenhuma vantagem oferece ao patrocinado. Basta dizer que pela tabela proposta o motorista depois de percorrer 20 quilometros recebe a importancia de Cr$ 30.00, e pela tabela concedida pela In etoria, percorrendo igual distancia, o motorista percebe Cr$ 41.00. Como se vê, não se trata nem mais nem menos do que uma manobra confusionista, na qual sairão prejudicados, no final, caso tão pretensiosa medida seja aceita, áqueles que por motivos imperiosos são forçados a usar um taxi, num percurso inferior a 20 quilometros.

OS GAFANHOTOS ESTÃO NA FASE DA DESOVA

O noticiario telegrafico dos Estados atingidos pela praga de gafanhotos continua a trazer as mais desoladoras noticias, sendo que agora, concomitantemente ás nuvens de acridios, já os seus filhotes estão em condições de começar a agir no pouco que resta das culturas de cereais. A desova dos gafanhotos é a segunda fase da invasão dos terriveis insetos.

Damos a seguir o noticiario da agencia telegrafica Asap ess.

COMEÇOU A DESOVA EM CINCO MUNICIPIOS

FLORIANOPOLIS, 23 (A.) — Chegou a esta capital a noticia de que começou a desova dos gafanhotos nos municipios de Porto União, Concordia, Caçador Joaçaba, e Curitibanos. Milhões de "saltões" cobrem agora o solo daquela zona, e pouco a pouco vão adquirindo a energia necessaria para iniciar a sua ação destruidora.

RETIDOS PELO TEMPORAL

S. PAULO, 23 (Asapress) — Telegrafam da Alta Sorocabana, que em consequencia do forte temporal, não houve nenhum avanço dos gafanhotos. Entretanto, milhões de acridios foram avistados a 37 quilometros de Santo Anastacio. Foram feitas as comunicações necessarias ao governo, a fim de ser dado combate aos insetos invasores.

SEGUEM PARA MATO GROSSO

S. PAULO, 23 (Asapress) — Segundo noticias procedentes da Alta Sorocabana, as fortes correntes aereas estão determinando o desvio da nuvem de gafanhotos dessa região paulista, estando os gafanhotos tomando o rumo do Chaco, através do Mato Grosso.

PERDURA A AMEAÇA DE NOVAS NUVENS

S. PAULO 23 (Asapress) — Tecnicos do Instituto Biologico declararam á imprensa ser hipotetica uma nova invasão de gafanhotos dentro de 50 dias. É que durante esse periodo de tempo deverão ter atingido a idade madura os saltões nascidos nos Estado do Sul. Os agronomos destacados para o combate aos acridios alimentam esperanças de que sejam coroados de exito os trabalhos de exterminio da praga. Quanto á invasão de S. Paulo depende muito de sorte. As nuvens de gafanhotos tanto podem tomar a direção deste Estado, o que seria facilitado pela continuidade das culturas, como seguir rumo ao mar.

EXERCITO E ORGANIZAÇOES CIVIS NA LUTA CONTRA OS GAFANHOTOS

SÃO PAULO, 23 (Asapress) — Organizações civis e soldados do Exercito estão recebendo instruções especiais, a fim de se prepararem para combater as ondas de gafanhotos, se os acridios conseguirem chegar até este municipio.

Vai Integrar a Delegação Brasileira á Assembléia das Nações Unidas

Com destino á Nova York, seguiu, ontem, pelo "clipper" da Pan American World Airways, o ministro Antonio Camilo de Oliveira, que vinha desempenhando, interinamente, o cargo de secretario geral do Ministerio das Relações Exteriores e foi designado para integrar a delegação brasileira á segunda parte da Assembléia Geral das Nações Unidas, ontem instalada na principal cidade norte-americana. O chefe da representação de nosso país é o embaixador Pedro Leão Veloso, ex-titular do Itamarati.

A Resolução Tomada á "Queima Roupa" Trouxe Prejuizo a Muitas Pessoas — Ha 38 Anos Não Sofria o Menor Retoque — Reclamam os Leitores Contra as Trocas e Desaparições de Livros — O Salão de Leitura Será Transferido Para o Andar Terreo e Até o Cafézinho Será Servido ao Publico Ledor — Reabertura Até ao Proximo Dia 15 de Novembro

Com o proposito de proceder uma reforma interna, a Biblioteca Nacional bateu a portas ao publico desde 2.a feira passada. Conforme os informes do seu diretor estão ocorrendo alí dentro grandes transformações, com a transposição de carteiras, reforma de estantes, catalogação de livros, tendentes a dar-lhe outra feição, em beneficio dos leitores e dos funcionarios da casa.

FATO ESTRANHO

Causou estranheza, entretanto, que a resolução dos diretores da Biblioteca fosse tomada assim tão bruscamente, sem o menor aviso ao publico ledor, que frequenta seus salões das primeiras ás ultimas horas do expediente.

Muitas pessoas, com trabalhos dependentes da consulta de livros dali, suspenderam suas pesquisas á "queima roupa" e "ficaram no mato sem cachorro".

SALÃO DE LEITURA NO TERREO

O salão de leitura, funcionando no 2.° andar do edificio, passará ao andar terreo, para facilitar o acesso dos leitores antes obrigados a subida de enorme escadaria, cansativa e mal disposta. Afiançou-nos o sr. Rubem Borba de Morais, diretor da Biblioteca, que aquela escadaria é pior que a de Jacó, decantada nos textos biblicos.

MAIOR CAPACIDADE

Soubemos ainda que o salão de leitura do andar terreo terá maior amplitude que o primeiro, comportando, 300 carteiras individuais. A sala do primeiro andar continha somente 200, embora amplas e duras, feitas de aço como são.

CONFORTO, MUITO CONFORTO

Adiantou-nos o sr. Rubem Borba de Morais, que presidirá a reforma em andamento a preocupação de confortar o leitor. Mas confortar de verdade, aproveitando tudo que estiver ao alcance da verba: Cadeiras modernas, serviço rapido e talvez até um cafezinho de 4 em 4 horas.

— A Biblioteca Nacional, como vai ficar, — declarou — ganha 100 vezes em conforto a todas as demais existentes nesta cidade.

TAMBEM, JÁ ERA TEMPO

Não ha duvida que a reforma da Biblioteca Nacional, nos moldes como está sendo anunciada, já vem um pouco tarde. A ultima que lhe fora feita, data do ano de 1908, ou sejam 38 anos de rotina, de mesma coisa, parada no tempo sem um retoque. Ninguem que frequentou suas cadeiras, desconhece o enferrujamento do mecanimo daquela casa de livros, onde se espera 30 minutos por um volume, que, no fim de tudo, o funcionario acaba não encontrando.

TROCAS E DESAPARIÇÕES

Ouvindo alguns dos frequentadores, colhemos estas sugestões:

— O diretor da Biblioteca Nacional — disse-nos um — deve dedicar mais atenção aos serviços da casa que lhe foi entregue, evitando o desaparecimento de obras, tão frequente alí. Pede-se um livro catalogado no fichario, espera-se um "tempão" e no fim o funcionario nos diz:

— Este livro desapareceu do lugar.

Sugeriu outro leitor:

— Uma coisa que irrita os leitores da Biblioteca Nacional e merece um reparo é a troca do livro que se pediu por outro que estava no seu lugar mas não é o mesmo. É frequente requerer-se no talão "As Espumas Flutuantes" de Castro Alves e o funcionario por-nos ás mãos uma matematica de Agacir Munhoz.

PROMESSA DE REMEDIO

Levadas ao conhecimento do diretor as reclamações referidas acima, feitas e repetidas pelos frequentadores da casa, este nos respondeu que as mesmas haviam chegado ao seu conhecimento, e, procurando sanar o mal, ja estava providenciando nova catalogação dos livros e cuidando de organizar melhormente a fiscalização dos leitores "perigosos".

FUMAR, ISSO NÃO

Embora a maioria dos leitores gostasse de pitar o seu cigarro, durante a leitura dos seus autores prediletos, o diretor da Biblioteca Nacional se contrapõe ao gosto, argumentando com a inutilização de obras primas por provaveis queimaduras.

ABERTURA ATÉ O PROXIMO DIA QUINZE

No maximo até o proximo dia 15 de novembro — segundo nos disse o sr. Rubem Borba Morais — a Biblioteca estará aberta ao publico, com todas as seções em funcionamento.

Boletim do Crime

REO E JULGADOR!

A DELEGACIA de Roubos e Falsificações foi acusada, perante a opinião publica e a Justiça, como tendo seviciado de forma brutal, uma cigana apontada como autora de uma extorsão. A acusação teve uma repercussão bem grande, principalmente depois que a acusada obteve um "habeas-corpus" preventivo, tendo o juiz que o concedeu, mandado processar o titular daquela delegacia.

O mais interessante é que, a fim de apurar a acusação de espancamento que pesava sobre sua delegacia, o delegado de Roubos e Falsificações não solicitou á chefia de Policia, nenhum inquerito, nem tão pouco pediu qualquer investigação a respeito.

Demonstrando uma completa falta de responsabilidade, zombando da opinião publica e procurando lançar o ridiculo sobre a Justiça, aquela autoridade teve um gesto que não encontra qualquer apoio, seja na processualistica, seja na moral administrativa. Resolveu, ele mesmo, apurar a acusação que contra sua atuação se fazia. E, por isto, mandou proceder inquerito a respeito. E viu-se esta coisa inedita, imoral e inqualificavel: o delegado, acusado de seviciador, presidindo o inquerito, tomando depoimentos, fazendo o relatorio e por fim enviando os autos á Justiça, para que esta decidisse de uma vez.

Julgou, ele, no seu absolutismo, que os magistrados brasileiros são miopes, não sabem discernir ou o fazem submetendo-se aos desejos da politicalha que tudo invade e deprime. Julgou que podia ludibriar a boa fé do Ministério Publico, que lhe era facil enganar a imprensa, e, consequentemente, a opinião publica, que não era dificil jogar uma poeira fina nos olhos dos criticos. Mas, mais uma vez, saiu-lhe o tiro pela culatra.

Distribuido o original processo á 14ª Vara Criminal, o respectivo promotor requereu a juntada do laudo de corpo de delito procedido na vitima, em Belo Horizonte, com resultados positivos, de vez que a pericia, aqui realizada, o foi muito tempo depois, quando não era mais possivel a existencia de vestigios para serem devidamente constatados.

Indo ao titular da Vara, este, concordando com o requerido pela promotoria, declarou que "Sem os esclarecimentos solicitados pelo Ministério Publico, este juizo se converteria em homologador de investigação unilateral, papel que não lhe fica bem, como não fica bem ás autoridades acusadas". Este periodo lapidar da decisão do juiz define o magistrado e caracteriza perfeitamente a autoridade.

Define o magistrado porque é a prova de que ainda ha juizes, no Rio de Janeiro, que não se deixam atemorizar pelas basofias politicas, pelos roncos de autoridades atrabiliarias e muito menos pelo pseudo prestigio de corredores e ante-salas palacianos. Caracteriza a autoridade porque ele esteriotipa um ato que não encontra justificativa, mesmo palida, em qualquer codigo processual ou em qualquer ato de sã moral.

Está de parabens o ilustre juiz da 14ª Vara Criminal, José de Aguiar Dias. Esta te pesames a Policia Civil!

TIMBAU'BA.

Varios fatos policiais

ATROPELAMENTOS

Maria do Carmo, de 6 anos de idade, filha de Francisco Lopes de Oliveira, residente á rua Barão de Petropolis, 280, foi atropelada, ontem, em frente á sua residencia pelo automovel numero 10.516. Tendo sofrido fratura do cranio, foi internada no Hospital de Pronto Socorro.

TENTATIVA DE SUICIDIO

Ivete Mendes Pereira, de 23 anos, residente á rua Dr. Julio Otoni, 298, por motivos ignorados, atentou ontem, contra a existencia, embebendo as vestes em alcool e lhes ateando fogo. Em estado grave, a tresloucada foi internada no Hospital de Pronto Socorro.

DESASTRE

Quando viajavam como pingentes em um bonde linha Cascadura, foram cuspidos fora do estribo do veiculo os seguintes passageiros: Lucas Mariano de Souza, de 64 anos, residente a rua Souto n. 10, e Pedro Rodrigues, de 54 anos, operario, morador á rua Goiaz, 388.

Ambos, tendo sofrido ferimentos graves, foram medicados e internados no Hospital Getulio Vargas.

O desastre ocorreu quando o bonde citado bateu contra um auto-lotação na avenida Suburbana.

DESPEJO ARBITRARIO

O comerciario Sagerio Beneto, residente á rua Frei Caneca, 273, queixou-se ao comissario de serviço na delegacia do 6° distrito policial de haver sido, juntamente com a sua esposa Caetana De Lucio, arbitrariamente despejados do quarto que ocupavam, pelo senhorio, dr. João Pacifico, que ainda os ameaçou de espancamento.

Foi instaurado inquerito.

ECONOMIA POPULAR

Ao comissario de serviço na delegacia do 24.° distrito policial, queixou-se o mecanico da Panair do Brasil, Olon Canedo Soares, residente á rua Oliveira Cesar, 51, que lhe fora vendido na padaria situada á rua Carolina Machado esquina da rua Maria de Freitas, um pão de 250 gramas por Cr$ 2,00, quando marca a tabela Cr$ 1.20.

Regressa Parte da Delegação Argentina á Conferencia Pan-Americana de Lepra

Retornaram, ontem, a Buenos Aires, pelo "clipper" da Pan American World Airways, as componentes da representação do Patronato de Leprosos daquela capital na delegação argentina á II Conferencia Panamericana da Lepra, no Rio de Janeiro. As viajantes são as seguintes: sras. Hersilia Casares de Llaquier, presidente do Patronato e chefe da missão; Elisa Dehesa de Martinez, presidente da filial em Cordoba; Elvira Bonorino Udaono de Sojo, primeira vice presidente; Delfina Amar Robles, secretaria e Julia Valentina Bunge de Uranga, da comissão diretora.

OS ESTUDANTES CONTRA O "MERCADO NEGRO"

Inicio da Terceira Fase da Campanha — Vai Reunir-se a Comissão dos 50 %

No dia 31 proximo vindouro, em grande assembléia popular, será iniciada a 3ª fase da luta dos estudantes contra o mercado negro, constando de palestras, conferencias, sabatinas e mesas redondas, a respeito de problemas atuais relativos com a crise economica que ora atravessamos.

SESSÕES PREPARATORIAS

Para o inicio desta 3ª fase, estão programadas varias sessões preparatorias, sendo que ontem, na séde da U. N. E. foi realizada a primeira, com a colaboração das Uniões Femininas do Distrito Federal.

A COMISSAO DOS 50 POR CENTO

Amanhã, na séde da União Metropolitana dos Estudantes, ás 20 horas, a comissão dos 50 por cento prestará contas das suas atividades, estando sendo solicitado o maior numero possivel de estudantes para esta reunião.

Primeira Escola Rural do Pará

Em Ananindeua, Pará, acaba de ser fundada a primeira escola rural. Ao ato compareceram, o Interventor e altas autoridades.

Infelizmente quase todos os dias se registram graves acidentes automobilisticos. Seu carro não está livre dêsse risco. E um acidente, além de outros graves inconvenientes, pode exigir despesas avultadas, muitas vêzes dificeis de enfrentar.

Com um seguro na S.A.T.M.A., porém, você estará a coberto de todos os prejuízos financeiros do acidente. A S.A.T.M.A. o indenizará imediatamente dos danos sofridos pelo seu carro ou de responsabilidade perante terceiros. Não espere o acidente: previna-se!

8 CARTEIRAS DE SEGUROS:

Acidentes Pessoais	Acidentes do Trabalho
Incêndio	Transportes
Automóveis	Animais
Fidelidade e Fiança	Responsabilidade Civil

Sul America Terrestres, Marítimos e Acidentes

A MAIOR COMPANHIA DE SEGUROS EM SEU GÊNERO DA AMÉRICA DO SUL
RIO DE JANEIRO